盛京時報
發行者 康德新聞社 新京特別市中央通四三號
發行所 康德新聞社奉天支社 奉天市大和區浪速町九號
定價 每份國幣七分 每月一圓六角 廣告每行一圓二十錢（六號）

力謀國內體制强化 促進東亞聖戰完遂
東條內閣迎二周年之決戰施策

【東京十日電】東條內閣至本月十八日即逢迎成立第二周年、回顧昭和十六年十月十八日關於日美交涉、惹起內外最大之關心時、繼近衞第三次內閣後而告成立之東條內閣同年十二月八日即逢歷史的大東亞戰爭勃發、而收得無與倫比之緒戰之大戰果、一方幷謀國內体制强化、促進大東亞建設、邁進大東亞戰爭完遂、此間去年八月、於索羅門新幾內亞之線、美英之反攻開始、展開大激戰、連日繼續壯烈之決戰、在索羅門海域使美軍之亳大兵員資材化爲廢墟、一方日方亦出不少之犧牲、連日之戰鬪、正可謂巨大之兵員及軍需資材補給之決戰也、爰於有關皇國興廢之決戰下、擧國家總力咸集中於戰爭目的的美英擊滅之一億日本國民之總進軍同時東條內閣更交於全國民之陣頭使一切之國家施策轉向戰力增强集中活動、是以東條內閣滿二年之施政期間、或可謂之緒期之追攻作戰時代、而正反映第二階段之大東亞戰略、要點整備期及第三階段之逆續決戰期之戰局之樣况、樹立第一期之臨戰成果、而可分爲第二期之擧國體制整備第三期之戰力增强、國內体制强化之三階段而由日美交涉決裂起臨時議會開會、達成日德意三國同盟之强化、日泰攻守同盟締結等之外交施策、與確立內外之決戰體制同時第七十九通常議會亦實行東條首相之歷史的大東亞宣言國內方面則一擧通過決戰施策必要之軍事預算並重要法案宣告成立、施政第二階段爲由去年通常議會終了起至本年秋季之戰爭体制整備期在此期間內政府與大政翼贊會之整備刷新與以翼贊政治會結成實行之擧國政治力結集幷以十七萬餘官吏減員爲要之行政簡素協力會 以及以統制 會强化實行之經濟 新体 制確立等果敢之戰爭施策同時、幷急速使南方占 領地建設 達於其體化、及至去年 八月 遂突入以美英之反攻開始而實行本格長期戰之 階段、 日本國內体制 更高 度決戰之布陣亦爲必要、應迅速强力政治力發揮之要請、政府於同年十一日設置臨時生產增强委員會、其次本年四月設立戰時行政職權特例交附並內閣顧問制及行政查察制度創設等關於戰力增强之行政方面遂行調整於是政府爲對處苛烈之戰局、爲確立拔本塞源的決戰行政體制、於九月二十一日之閣議、決定國內體制强化方策等情勢下之國勢運營要綱」、其次定於來年十一月一日、斷行軍需省運輸通信省及農商省設置與內閣及各省機構改革之劃期的措置、而軍需省創設正爲對去年秋以來要請之決戰行政確立之最後的回答、關於軍需生產之生產確保與生產行政之綜合一元化之重要懸案一擧解決、且關於近向軍需省移行之商工省、由東條首相兼攝商相親自把握、故以重要軍需物資增產爲戰爭施策之第一義期應國家要請於政治與人生產之季節及機構上實現、關於國內體制强化、與重要軍需物資之增產同時食糧之國內自給確保中海陸輸送力之增强更爲必要尤求置目標於以食糧對策爲中心、之戰時國民生活之確保、設置農商省、又期大陸輸送之一段强化、應設置運輸通信省、且亦具重要意義、即應此等國內體制强化比次於第三階段大東亞建設的示警異的進展、必値特擧中華民國之治外法權並租界等之撤回、及緬甸國獨立、馬來、爪哇、蘇門答臘及婆羅洲之原住民政治參與、緬而菲島於本月十四遂出獨立之輝耀巨步、實正爲擧然之東亞黎明、而確立十億民衆之大同團結與共同擊滅敵美英擊之總進軍體制、

社說
有煙癮的快斷禁吧

鴉片爲害。甚於洪水猛獸。這是人人所知道的。英國人用鴉片麻藥。近百年來。毒禍東亞。這又是人人所最痛恨的。人人既知道鴉片之害而又痛恨用鴉片來毒禍東亞的英國人。那麼。在此大東亞聖戰高喊擊滅美英的非常時局下。我們同胞。應該早把鴉片麻藥。禁絕淨盡。纔最合道理呢。不過。鴉片流毒已久。一部意志薄弱的同胞。因濡習和體力的關係。尙不能立即完全戒除所以有識之士。也只好取逐漸禁絕的權宜辦法。我國肇建以來。爲謀高度國防國家的設立。國民體力健康的向上。早經樹立鴉片禁絕的萬全方策。一方杜絕鴉片的來源。一方用醫學方法。使無緒的同胞。脫離苦海。登於衽席。在官民協力。一致斷禁的大運動下。十年以還。已收到預期以上驚人的成果。這是我們所最感覺快慰的一件事情。

然而。禁煙當局爲肅淸禁煙政策的徹底强化。作進一步的努力。爲一部殘餘患者及時戒除計。規定自本月十二日起至十八日止。爲『鴉片斷禁週間』。全國展開極有意義的拒毒行事。因爲當此深秋季節。最合乎毒癮的戒除時候。所以隨同喚起癮者的覺悟。使全國各機關團體及民衆。喚起作一大規模之斷禁運動。此次斷禁運動。可謂計劃周詳。不僅爲鴉片麻藥患者作種種幸福設施。對多年禁煙功勞者。亦加以莫大的表彰。使其欣然永遠致力拒毒。此外。如各地的禁煙式典。均在今日午前隆重擧行。各省市縣旗街村長官。全有懇切訓示。街頭滿懸標語垂幕。職員佩帶袖章。管煙所張掛壁畫。青少年團開催懇談會。校長訓示學生。音樂隊擧辦禁煙吹奏進行。電影院映演拒毒影片。甚至已經戒除煙癮恢復健康的人。也作模範講演。這都是前此禁煙運動所未實行。由此說來。這一番斷禁周間。所收成果。當更比較往日。要偉大的多了。

對於禁煙運動。國人所當深甚認識的。在大東亞聖戰的總力戰下。人人都是國家的戰士。假如毫未沾染麻藥的人。應該下極大的決心。誓與這亡國滅種的毒物絕緣。對於戚友的潛在癮者。要盡力來摘發規勸。務必使在本身周圍的人士。永脫苦海。不再沉淪。那纔算是無負良心。無負社會國家的莫大期許。况且。今日的戰爭。需要的。是國民强健的努力和聰明的智力。各地的同胞。誰人不要用己力來增加國家的戰力。那也等於建設可觀。保衞强健勞力聰明智力而戰。這等貢獻。是有關於這場爲國立功的。凡我國民。當此禁煙强調周間。何可而不自覺呢。

我們尤當深爲驚懼痛恨的。是百年前敵人用他來作侵略工具。想要把這等亡國滅種的東西。蔓延到東亞各地。以前的同胞。愚昧無知。陷入術中。已是可恨可憐。幸有林公則徐的登高一呼。與敵抗爭。纔喚起了莫大的覺悟。照今日來說。癮者固然一日比一日減少。然而。對那些以毒害人的敵人應該永遠不忘他們這等惡劣行爲。須知。東亞人正以全力與敵人決戰的時候。人人必用勞力智力來擊滅美英。必擊滅這罪惡的美英。始能完遂我們建設大東亞的聖戰。那麼。國人正宜及時奮起協助總力戰。使同胞沒有一位鴉片麻藥癮者。人人都能致力生產。爲聖戰而作種種建設。那纔不負今日有此斷禁週間的良擧了。

滿德經濟關係存續
第三次協定署名蓋印
弘報處發表

【康德十年十月十一日】關於滿洲國及德國間經濟關係存續之第三次協定共同發表如左

本十一日在新京、由滿洲國全權委員今外交部大臣與德國全權委員華戈納駐滿德國公使及威爾達特參議、實行『滿洲國及德國間經濟關係存續之第三次協定』署名蓋印、

廷孟大使晉宮
今日恭謹捧呈國書

【東京十一日電】緬甸駐日特派大使廷孟氏、十一日午前十時二分、晉宮至東溜休憩處、簽名奉伺天機恭請聖安、敬謹退出、豫定十二日午前十時、晉宮在鳳凰間、謁見大皇陛下、恭謹捧呈國書、

合併意北流言 德通信社否認

【柏林九日電】路透通信社、最近流布有德國已合併意大利北部之波爾查諾、特林特貝爾、諸三州之報道、然德國國家通信社、九日傳達政府當局之意向、正式否定、此風說如左、

路透之此虛僞報道、不過爲阻害法西斯共和政府之發展、傷意大利國民對首班之忠誠心、同時使德意離反之謀略而已、並非基於何等事實 之有 根據報道、

德軍當局發表 達島擊破赤軍

【柏林九日電】據德軍當局言明稱達曼半島方面 德軍部隊、擊碎赤軍部隊數次突破戰線並側面攻擊之企圖、爾後始由達曼半島完全撤退、達成向庫里米亞半島之轉進

中國雙十節之佳日在駐滿大使館擧行祝賀會之盛況

以南太平洋爲中心 陸海協力戰果輝煌
最近週間戰況

以南太平洋爲中心之敵之反攻、依然熾烈已極、最近一週間內之大東亞全面之戰局與各方面呈與多大之警戒之狀况、即在雨季緬甸登陸之敵之蠢動漸呈活潑化濠北班達海域方面內敵之動向亦呈極可注目之狀況、亘過去六七兩日見敵之來襲大鳥島、敵側總反攻之氣勢亦不可輕視也、加各方面週間戰局如次、

陸軍方面

△中國方面

一、地上作戰＝曾於九月三十日夜、華中軍於航空部隊協力下開始新作戰、企圖擾亂揚子江下流三角地帶之治安、將敵之諸工作、加以根本的覆滅於此根據地五湖西南方地區、對於屬於敵中央軍第二十八軍約三千、與以徹底的打擊、現擴大戰果中於其他方面之肅清討伐亦順調獲得成果即於冀西及冀南地區由九月中旬至同月末間之日軍獲得戰果如次、遺棄死體約一千、俘虜三百六十二、火砲一、重機、輕機六、小槍二百二十八於山東省九月中得遺棄死體約二千六百、俘虜四百二十九、小槍約一千五百之戰果航空作戰、在華日陸鷲部隊二日亘二次攻擊建甌飛行場、爆碎此滑走路一時陷於不能、越四日、戰爆連合編隊進攻敵美空軍之前進基地桂林飛行場、爆碎其附屬設備、更進攻桂林西飛行場然主力、未與敵遭遇他之一隊發見P40六機、即對此加以攻擊擊墜其一機日方亦有未歸還一機之犧牲矣、其他一隊、進攻部關爆擊軍事施設並停車場等、粉碎停車場及貨車十二輛以上、五日戰鬪機部隊於六日戰爆連合之編隊進攻美空軍之前進基地遂川、爆炸滑走路、與以甚大之損害、由爆擊後、戰鬪機隊、發見於該地上空待機中之P40號十數架立即加以攻擊、對其九架與以有効彈、擊墜二架、於此戰鬪日方亦有自爆二架之犧牲、敵連日以全機、以日本船舶爲目標來襲武漢南方及五湖方面、日方殆無損害、

△安南方面

國境方面之中國軍之動靜、無大變化、十月一日B24號P38號、P40號計四十數架、來襲海防、航空部隊及地上部隊將此邀擊、擊P40號四架、對B24號一架與以損害該日8號一架來襲海防、被日軍防空砲火所阻、而遁走、更於二十七日B24號P40號P38號約三十架、來襲海防地區、日軍陸鷲將此邀擊、擊墜P40號三架P38號一架（不確實一架）日方飛行機、毫無損害、於地上蒙受若干損害、

△緬甸方面

地上作戰、雲南方面及印緬國境方面、無大變化、該方面十月初頭以降刻下入雨季至乾季之轉換期、敵似依然於納褐半島布奇頓方面增加兵力中、航空作戰敵機依然於國境方面、續行執拗之遊擊戰的蠢動九月中敵之來襲計三十七次、飛機千八架、日軍地上火器、擊墜其六十架、

△中部太平洋方面

十月六、七日美軍以航母群、數百機之大編隊、來襲大鳥島加以爆擊、日陸海軍部隊、與其交戰已將其擊退、

△索羅門方面

敵航空部隊、其攻擊重點爲布根維勒島東南部飛行場附近、其來襲極其激烈、九月下旬來襲索羅門方面之敵機數、約一千五百架、擊墜其中八十四架、其中被地上火器擊墜二十二架、日方未歸還三架、該方面之航空決戰依然極爲熾烈

△新幾內亞方面

地上作戰與二十二日上陸之敵部隊、於蕃西哈率北方地區、於與航空部隊緊密協同之下、連日展開激戰中

△航空作戰

一日爆炸蕃西哈率附近之敵高射機關槍陣地、三日爆擊蕃西哈率附近之敵上陸部隊、與以甚大之損害、攻擊敵之砲兵陣地、奪如次戰果、

一、砲兵陣地二處起火
一、重砲兵陣地起火、
一、炸毀敵宿營地、
一、爆炸敵上陸地點及軍需品集積所、與以大損害、

全機平安歸還、濠北班達海方面九月中之敵機來襲計七十二次飛機二百架被日軍航空部隊及地上砲火擊墜其中十五架、該方面敵之活動遂次活潑化、

海軍方面

由過去一週間之海軍戰况觀之、彼我之作戰依然於索羅門海域及新幾尼亞島方面而於此同時敵由亞拉佛剌海、印度洋方面之攻勢活潑化、更於中央太平洋方面出動機動部隊、定示積極的反攻、對於日本全國之敵之攻擊力既爲日本所予期徐徐的開始、所謂前此對於基爾巴特諸島之攻擊及謂此次之大鳥島砲擊及爆擊皆爲敵之呼號、乃對日全面的總反攻之前哨戰也、

△大鳥島方面

敵之有力的機動部隊於大鳥島方面六、七兩日對於該島以艦砲射擊與數百機加以爆擊、日本帝國海軍航空部隊並地上部隊及海陸軍地上部隊展開猛烈的邀擊戰後、而將其擊退

△印度洋方面

一日午後、對於安達曼著、有伊斯阿梅里康P25一機來襲、受日海軍戰鬪機隊之攻擊被擊破遁走、同日午後於蘇門達臘島西北端薩班島亦有尼蘇里洪蒂德B24一機來襲、然日軍即將此擊墜、日方皆未曾被害、

△亞拉佛剌海以西方面

對安伯夷島納安本二日晝B24十三機來襲、日方擊墜此一機、大破一機、其他遁走、六日夜亦對於同地有四大型爆擊機四機來襲、以地上砲火將其擊退日方皆無被害、又一日對西里伯島本灣東岸喀馬剌敵之PBY爆擊機一西架初度來襲被日方地上砲火將其擊墜三、五兩日、於該地敵大型機各一架來襲、被地上砲火擊毀、日方無破害、

△索羅門海域方面

對布根維勒島東端之日軍陣地四日晝敵以B24號PB2Y P號P38號F40等戰爆連合五十八架之編隊來襲日軍海鷲擊墜P38號五架F40號一架、合計六架、方五日晝24敵B40號一架與日海軍戰鬪機敵相遭遇演成激戰日方一架喪失、搭乘員已被救、而塞爾島北日方將其擊墜一方貝拉剌貝拉島方面於北洛亞沿岸自一日晝至白晝、日軍海鷲、發見敵輸送船團、亘二次將此攻擊與敵戰鬪機共四十五架相抵抗、中型輸送船一隻被轟沈、同一隻擊沈、中型輸送船二隻巡洋艦一隻、小型輸送船一隻、皆被擊破以致起火、爆擊戰鬪機十架之戰果、日方自爆五架、新幾內亞島方面日軍海鷲一日亘末明及夜間二回攻擊芬達敵陣地、將其五處炸毀、其中二處發生大火災、更於翌二日夜間爆炸該地對敵之防空施設命中以全彈、炸毀一處以致起火、同時日軍海鷲攻擊該島東端之尼亞伊娑敵陣地一處起火之戰果、日方全機均無事歸還、及五日夜日本海鷲對索羅門群島新不列顛島中間之德羅布里安島及哥特、伊拉之敵飛行場、實行初次爆擊使以上二者均有一處發火、日方毫無損害、而於新幾內亞島方面同島北端孚基爾克普半島之馬諾克瓦里、在四日夜間忽有敵大型機一架、於五日晝又有大型機三架來襲、而於該半島西北方至索羅門南方之克加斯於五日晝間、又各有大型機三架來襲然日方當對此施以地上砲火、收甚大之戰果此外日爆擊隊、自九月二十二日以來續續芬西哈樊敵登陸地點、與優秀之敵部隊、繼續激戰、日方雖然勢寡、隨時隨地擊滅優勢之敵部隊、迄今敵兵之損害、已超越一千、又我海鷲一日晝攻擊芬西哈樊之敵登陸點安特岬、使敵陣地二處起火後、全機安然歸還、潛水艦之活躍三日演習、日軍潛水艦於南太平洋海域發見航行中之敵驅逐艦三隻、當毅然以魚雷將之擊襲、命中數枚擊沉阿德米拉爾默級驅逐艦二隻、日方毫無被害、九月中擊沉敵艦六隻、據四日之大本營發表謂、日本海軍艦艇並陸海航空部隊於日本近海海域、九月內擊沉敵潛水艦十三隻、則於過去三月間七、八兩月擊沉之敵潛水艦六隻、加之、敵潛水艦之被擊沉數實達十九隻

道義援助衷心感謝 既得獨立誓必互相提攜
緬甸特派大使廷孟氏披瀝其決意

廷孟大使

【東京十日電】於八月一日爲大東亞共榮圈之有力更生國、而獨立之緬甸國、於巴摩國家代表統率之下、發揮創意與責任、發揮諸般國內體制、節節整備强化、對此次援助緬甸國獨立之日本爲表謝意、以前財務相廷孟氏爲特派大使、派遣赴日本廷孟特派大使、偕同與廷孟以下隨員乘十日午後四時四十分東京驛着列車入京、特派大使十一日參進宮中、同時歷訪東條首相以下各方面、對皇軍進駐緬甸、繼而對新建設加以支援、多年宿望之獨立具現、帝國之絕大援助、披瀝全緬甸國之深甚謝意、政府對廷孟特派大使以國賓待遇之、尤於十二日、揭揚兩國國旗而盡禮、然獨立同時與帝國締結同盟條約、確立緊密協力關係之緬甸國、邁實現撣州、加爾尼州等領土之編入、亘軍事政治經濟各分野、大勢躍進、同時愈形强化與帝國締盟關係一千六百萬緬甸國民從衷心凝結對日信賴、由此次特派大使之派遣、甚於帝國與緬甸國道義之紐帶、更行强硬而相提攜、邁進大東亞戰爭之完遂体制、與緬甸國民之決意相呼應、以期更行飛躍、關於右者、情報局十日午後五時發表如左、

△情報局發表（十日午後五時）

緬甸國特派大使廷孟氏、對援助緬甸國獨立之日本爲表謝意、於本十日入京、

大使抵日朝野歡迎

【東京十日電】由新生緬甸國對獨立之致謝、帶全緬甸國民之感謝迢迢訪日之緬甸特派大使、廷孟、於十日午後四時四十分、抵帝都東京、是日東京驛第五月台擠滿歡迎人士、除重光外相、青木大東亞相、松本外務、山本大東亞、富永陸軍、各次官、軍政顧問、櫻井兵五部等出席外、緬甸特別留學生十七名亦着學生服整列歡迎我等之大使列車按定時駛入站內、廷孟特派大使及隨員等、乃先後由第二輛之二等車降下、與重光外相及青木大東亞相、富永陸軍、澤本海軍、松本外務、山本大東亞各次官等相繼握手相見之下、皆爲自今年三月與巴摩長官一同訪日以來、所懷念之故交、表現出醫生及政治家之溫厚態度之廷孟大使、實則乃與巴摩國家代表同爲由幾多之反英鬥爭中建設今日之緬甸之鬥士之一也今光榮之祖國獨立已告成功、遂經以特派大使派遣日本、迄今已三踏日本之土、胸中惟充滿感謝之念、大使最後至軍政顧問櫻井兵五郎氏前時、自不免一番久別之寒暄忽聞「敬禮」之日本號令傳出、原來此乃緬留學生指揮者孟泰特君所號出者十七名之留學生頓轉首示禮一齊注視祖國之大使、後列第三人之巴摩總理公子札里莫（十五）其熱烈之態度、實令人欽佩、大使對此等潑剌之青年惟有頷首表示滿足一面微笑、一面由中央階降下、大使一行立由東京驛乘汽車赴向宿舍大東亞迎賓館、渡過入京之第一夜、

大使略歷

【東京十日電】內定爲初代緬甸駐日大使之廷孟、係曾倫縣人、本年五十二歲、於仰光大學卒業後一九二〇年、乃創刊當時緬甸人經營之唯一英語週刊新巴瑪雜誌、致力於緬甸人之利益擁護、後即踏入政界、組織人民黨、自爲其領袖、一九三八年被選爲會議員而與巴摩內閣組閣同時任商工大臣、下野後即與巴摩氏一同結成緬甸自由聯盟致力於獨立運動、此間當一九三八年曾赴日本研究經濟、產業、歷史等、幷於英國之圓卓會議以緬甸代表二次出席、大東亞戰爭勃發後、緬甸行政府成立、乃被推戴爲財務長官、及緬甸獨立、更就任財務大臣之要職、由其經歷觀之可知該氏實爲緬甸第一之財政家聞名之緬甸有數之日本通也、

鞏固建軍基礎 華設官制進級

【南京十日電】國民政府爲即應建軍之現階段此次設置任官制同時以定期進級制度、以十日之國慶記念日爲期、此官以國鞏固國軍之基礎、同時對於第一次任官者陸軍側飽總參謀長以下十四名、海軍側邵海軍部次長以下十二名及其他陳修機署長以下二名、各實行正式任官、從來國軍之階級、以職名決定之、今後基於精兵主義、力求職向充實對治安之確保、國防之遂行有功勞之軍人皆進級任官、以圖國軍健全的發展、

德蘇展開大沼澤戰
韓大佐報道中部北端戰況

【柏林十日電】本部戰線之赤軍九日由亞速海至利彼齊河口、亘南部戰線全域再度開始攻勢、但最大之激戰中心地依然是中部之東北端之威利基斯基南方地區、於同地區十日展開極凄壯之大沼澤戰、德國國家通信社軍事記者韓甫爾大佐、關於右戰鬥十日報道如次、德軍三年前於此方面以大挾擊作戰使齊莫欣哥軍大敗、於此歷史的戰場今則再度展開大規模的攻防戰、赤軍十日於同方面沼澤地帶之挾隘地區陸續以戰車部隊對德軍陣地加以猛攻擊過去數日間之戰鬪向德軍陣地內打入、然企圖突出陣地擴大、然德軍兩翼陣地及於赤軍突出部位之德軍騎兵部隊之抵抗極猛烈、赤軍終未得突破、又德軍之對戰車砲砲擊部隊與急降下爆擊隊相協力將赤軍戰車部隊之推出加以阻止而更使之四散、更由數百機之爆擊隊終日向赤軍部隊加以猛爆、收得莫大之效果、卽斯於同方面赤軍之猛攻擊至傍晚完全被阻止、一方尼威利澤曲部之東北側面之戰鬥仍然終日繼續、德軍爲向優勢的赤軍壓迫相對抗、十日夜無妨害的向後方新陣地後退、尼威利方面之戰鬥十日晨現在依然繼續、

敵將本格反攻
企圖入緬已被擊退

【仰光十日電】於緬甸方面、呼號入雨季行本格的反攻之敵、以最近威力偵察之企圖開始正攻擊、八日未明得知於孟德正面以舟艇十六隻、約二百之敵意欲侵入該地守備隊、對此由三方向企圖午前十一時已過、將敵追至水田中而殲滅、日方損害死傷者九名、

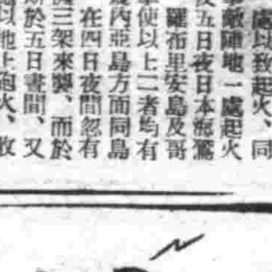

貝兒曼
止咳・化痰 奏効最著
不特有鎭定頑咳、化痰易吐、疏通吸呼之功、且防止心臟衰弱之効、故對於一般之痰咳有効自不待言、對於喘息、百日咳等慢性症狀用之尤爲適宜藥効之顯著誠超越類藥叢中也
主治
感冒性痰咳、喘息
百日咳、氣管支炎
肺結核性咳嗽、
嗄聲、呼吸阻害等
◎各地大藥房均有出售

總發行所 大阪 丹平商會

可怕的眼病 合理的治療

可怕的眼病成因 空中的塵埃遊絲飛沙等入目 均足以引起眼病的發生 要如過有帶着細菌的不潔物 那就更危險了 像茶樓酒館希望理髮店等手巾 尤其足爲媒介眼病的 他如受到過强或過弱的光線等 刺戟以及目力使用的過久也能誘致可怕的眼病 在這等場合 只有使用科學的老篤眼藥 才是合理的治療法

不痛不癢 特効第一
老篤眼藥

滿德親善愈趨緊密

隆重簽訂第三次經濟協定

【新京】既存鞍去年八月二十九日於滿洲國與德國間所締結之滿洲國及德國間經濟關係之第三次協定對兩國之通商貿易關係有莫大寄與、然該協定之有效期間已以去年十一月三十日滿市故兩國政府間、關於爲謀存續之第三次協定折衝中、已見圓滿妥結、故十一日午前十一時於外務大臣室於滿洲國全權委員李外交部大臣與德國全權委員華戈納公使爲簽達特參議之間正式簽訂滿洲國及德國間、經濟關係存續之第三次協定、同時關此發表共同聲明、如斯第三次協定與簽訂同時發生効力、以得一層促進兩國深一層緊密化

兩國全委高擧祝杯

【新京】爲促進滿德經濟關係第三次協定、十一日在新京、由李外交部大臣與華格納公使、吳顧達特參議間、正式簽字、於滿兩國向新協力階段、邁進第一步、是日午前十一時、式場之外交部大臣室、李華格納、吳顧達特兩國全權委員外、滿洲國側徐總務廳次長、下村外交部次長、大江外交部政務司長、宮本法制、市川弘報處長、生松經濟部商務司長、岡田外交部政務第一科長等、德國側吉爾頁、在本協定、署名簽字、今後對滿德兩國經濟關係緊密化、更形促進、同時兩國國交、確信可有所飛躍的進步、參列者一同共擧祝杯、意義深遠之簽名式乃閉幕、

京、對日本政府說明滿洲國之現狀、關於農產物增產、提示開拓政策纖煤鞭金屬增產滿洲國策之諸對策提示與各方遂行協議、

爲激勵出荷各部落 縣組織慰問演藝團

【琿春】琿春縣實突破出荷分配量、小學生、青年隊、婦人部隊等亦行與農民協力出荷、又縣公署亦總動員雖在十日、日曜日乃由最起、開始慰援開拓團之出荷外、由十二日起、慰問演藝團爲激勵出荷、向各部落出動、且擬會勵班向縣蒐荷本部之報告得悉自興村收穫豫想以上之收穫勇智村、十一月五日止、鎮安村至遲在十月末至十一月十日仰各皆警完遂出荷縣亦堅豫想以上之成績頗堪期待也、

內地開拓團之入植 先遣隊渡來滿壯途

【興安電】一日新聞生、興安西部地區之興農業者、開拓主義從之蒙古開拓團立新的入植計畫、該入當植爲日蒙國體於最近入植、此開拓團之出身地爲東京都荏原區武藏小山町、先由同町長黛市會議員山崎武一氏(五二)等同町代表數名來興地區、同地區、由該一行命令爲前協和地區、其先遣隊七十名於七日已由東京出發渡滿、省方得此報、正騷備萬全準備、同開拓團爲向未解放蒙地大量入植之先驅、相應蒙主義從之蒙古開拓團立新的入植計畫、該入當植爲日蒙農民融和之先驅頗堪注目、

強化日滿提携

【新京】鑑隨戰局之熾烈化、鑑於兵站基地之日滿對戰力增强並滿洲國應有之任務、日益加重、政府對此進行諸般對策中、爲行對此之協議、武部總務長官偕同古海總

確保蒐荷完璧 開促進協議會

【齊齊哈爾】龍江省蒐荷促進協議會、爲對處蒐荷最盛期蒐荷關係各機關展開緊密適切的活動、九日於省公署召開本年度第一回蒐荷促進懇

新商工公會法公布(上)

【新京】隨同經濟統制之强化、刷新改組商工公會之機能、促進全國商工公會之統一的活動以便與各種經濟團體之連繫緊密、而新設立商工公會中央會、集結商工業者及其團體之總力、而使協力於國策之遂行、以是乃於第卅一次定例國務院會議可決商工公會法、經過十月七日第卅十五次參議府諮詢裁可、而於十月十一日公佈實施、新商工公會法之條項如左、

第一章 通則

第一條 本法以商工業者及其團體設立社團使其協力關於商工業之國策遂行並謀商工業之向上發達而資國家經濟之興隆爲目的

第二條 本法設立之社團爲商工公會及商工公會中央會

第三條 商工公會及商工公會中央會爲法人

第四條 省略

第五條 (前略)非商工公會或商工公會中央會者不得於其名稱中使用商工公會或商工公會中央會之文字

第六條 省略

第七條 經濟部大臣得將本法所規定之權限之全部或一部委任於省長(在東滿總省及興安總省爲總省長)或新京特別市長

東滿總省長或興安總省長得將依前項之規定被委任之權限之全部或一部委任於其管內之省長(在東滿總省爲總省長)得將依前二項之規定被委任之權限之全部或一部委任於市長縣長或旗長

第八條 省略

第二章 商工公會

第一節 總則

第九條 省略

第十條 商工公會之地區依新京特別市、市、縣或旗之區域但有特別事由時不在此限

第十一條 商工公會爲達成其目的行左列事業

一 對關於商工業統制之協力

二 關於商工業運營之指導

三 關於商工業改善向上之指導

四 商工業從業員之鍊成

五 關於商工業之調停或仲裁

六 關於商工業之調査及研究

七 除前列各款外於商工公會之目的的達成上必要之事業

第十二條 管轄商工公會地區之新京特別市長、市長、縣長或旗長得對各該商工公會命關於商工業之調査及研究

第十三條 有商工公會會員之資格者爲左列者

一 於各該地區內有營業所或事業場之商工業者

二 於各該地區內有事務所之商工業團體而由經濟部大臣指定者

前項第一款商工業者之範圍由經濟部大臣定之

第十四條 商工公會認爲特有必要時得經經濟部大臣之認可前條第一項所載以外者爲其會員

第二節 設立

第十五條 擬設立商工公會時有會員之資格者卅人以上爲發起人聽有會員之資格者二分之一以上之同意開創立總會定定款及其他於商工公會之設立上必要之事項受經濟部大臣之認可

第十六條 創立總會之議決須以設立同意人二分之一以上之同意爲之

第十七條 經濟部大臣認爲特有必要時得指定地區對於有會員之資格者命設立商工公會

於前項情形經濟部大臣任命設立委員使處理關於設立之一切事務

設立委員應速開創立總會定定款及其他於商工公會之設立上必要之事項

第十八條 前條第二項之設立委員於經濟部大臣指定之期限內未完成設立之認可時經濟部大臣得爲定款之作成及其他關於設立所必要之一切處分

第十九條 省略

第二十條 省略

第廿一條 商工公會成立時有爲其會員之資格者均爲其商工公會之會員

第三節 管理

第廿二條 商工公會置會長副會長三人以內及理事若干人爲幹部職員

第廿三條 會長代表商工公會總理會務

理事補佐會長及副會長掌理會務會長及副會長均有事故時依定款所定之順位代行或代理會長之職務

第廿四條 商工公會之幹部職員由經濟部大臣任命之

幹部職員之任期爲三年

幹部職員均爲名譽職

第廿五條 商工公會置理事會理事會以會長、副會長及理事組織之

理事會由會長招集之爲其議長議事由議長統裁而決之

第廿六條 左列事項須付議於理事會

一 定款之變更

二 每年度之事業計畫及收支預算

三 經費之賦課徵收方法

四 借入金

五 每年度之事業報告及收支決算

六 過怠金之賦課

七 除前列各款外於商工公會之事業遂行上重要之事項

前項第一款至第五款之事項須受經濟部大臣之認可

第廿七條 商工公會置評議員會

評議員會以評議員組織之評議員就會員中由會長委囑之

評議員會之招集及其議事方法應以定款定之

第廿八條 商工公會得對會員要求必要之報告或資料

第廿九條 商工公會得對其會員依經濟部大臣之所定賦課經費

第三十條 商工公會對違反定款之會員依定款之所定課過怠金

折衝決戰重要施策

武部長官諸要員先後東上

【新京】武部總務長官於十一日偕古海總務廳次長青木經部次長等同本年度首次東上矣、既已在長官一行先行者、曾於八日五十子開拓總局長石田企畫處參事官東上、如此次、政府首腦部之大擧東上、重要性、則暗示其此次東上之目的、乃於帝國的戰局下滿洲國的要請、關於戰力增强之具体策、遂行折衝、向滿洲國要請、伴隨農產物之增產、鑑於新農地開拓纖鋼鉛鋁等之增產之緊要、關於此項、愼重考慮滿洲國所擁有之地下資源、勞力、電力等諸條件之優位、近已將成案、即於滿工關係部門要請急速且効果的措置、如從來、緊急力從事鐵、石炭、銅鉛、鋁等戰時緊急物資之生產、一方爲對處航空決戰、努力鐵鋼鉛鋁之飛躍的增產、以

挺身林業增產戰士

農林省向各地通牒實施表彰

【東京十日電】農林省將公布改正勤勞顯功章令並農林勤勞顯功章令、基於施行規則對決戰下食糧增强而挺身之農林家產業從業者及其團體中之功績顯著者顯彰以國家的勤勞榮譽、本年度當其實施之際、九日關於地方表彰實施之要綱向各地方長官通牒、本年度之地方表彰、各都府縣三十名內外全國個人有千七百名對此於新穀感謝來月二十三日新嘗祭當日擧行表彰式、由地方長官或營林局長授與勤勞章、由此等地方表彰者之中更由中央嚴選九十名、於本年二月紀元節日授與殊勳甲之勤勞顯功章顯新以國家的勤勞之榮譽

順應國策實踐開拓

大興安嶺調查團奏凱歸還

【海拉爾電】亞寒帶農業之最北基地正待開拓之活躍、於大興安嶺將由日本開拓民發淘之唯要開始着手、興農部並開拓總局大興安嶺及呼倫貝爾之開拓地行調查以資食糧增產而之擴大及興安嶺東部地帶之開、興農部以松野博技正爲班長一行六名之調查團派遣於牙克石、三河及大興安嶺之黑土地帶、凡一個月調查中、已調查完了、九日赴歸京之途、右之調查、

一、由自然之見地、滿洲之農業於興安嶺東部地帶、於此六地區考查氣候輸送機關等選定適作農作物又探索可否入植日本開拓民更由日本開拓民之勤勞基本農法、加以經營適正之調查研究、此地帶之農法以主畜農業爲主、日本開拓民一戶農地三十町步、其農業經營以沙貝加爾農法及北海道、之並蓄農業爲最適當、

一、先驅開拓民由北海道使

入植、

試驗開拓團五十入戶於興安嶺東部地帶之農業經營基本更爲明確、現地興北省連絡豫定於明年春開拓

大興儲蓄 得彩號碼

(新京)第三十回大興有獎儲蓄當籤番號如左、

△特獎(五萬圓一枚)九二二六二

△同翼獎(三百圓二枚)九二一二六一 九二一二六三

△第二特獎(二萬圓一枚)九一一五二一

△同翼獎(三百圓二枚)九一一五二〇 九一一五二二

△頭獎(二千圓七十一枚)二、〇三四

△二獎(三百圓七十一枚)一、四六八

△三獎(三百圓七十一枚)二、五〇七

四獎(百圓七十一枚)二、九六三

△末獎 四

頭一、二、三四各獎均於該數字、加二千者爲得彩

爲期積極增產 商店用女店員

呼應萞麻增產運動

春耕期決利用空地大量栽植

都甲次長榮轉

海城擧行軍人援護强調週間

法康縣民大會定十一日擧行

馬匹聯合共進大會

謀翼助聖戰克盡所職

市選青年官吏從事訓練

【綿西】決戰體制下活潑於第一線之滿系官吏位向上、鍊以獲得至大之厚力翼助聖戰…

精力的泉源

飯前飲此一杯酒、可以促進食慾、補助消化吸收、只因榮養充分、體力乃得堅實、疲乏立能解消、

就寢之前飲此一杯酒可使血行調整、心氣平靜、安然而入睡鄉疲勞倦怠、霎散煙消新生精力、油然蓬勃

酒質精良 酣壺適口

赤玉牌葡萄酒

H.H.H

三愛知靴油

最優等的靴油 保革・柔軟・光滑・耐久

奉天 新麗洋行

贈送

黃色補丸

金勳先藥房

緊要聲明

最効的濕布藥

適應症 打撲・捻挫 神經痛 扁桃腺炎 中耳炎

疼・腫・熱 立刻消滅

大木合名會社 大木製藥公司

碎末 庇濕面

服遍各藥 全無功效 不必灰心

速服此藥 藥到病除 立消苦惱

濟生調經丸

獨樹一幟

功效卓著

治愈婦科諸病不爲奇 在奇愈後定能生子

濟生調經丸經病服一盒有特殊之功能不問年久病重者即愈雖用少量而功效宏大之奇驗迅速無比得服兩

製造發賣 濟生製藥所

排除一切出荷阻碍 組織青年輸送行動隊

梨樹縣出荷期之創舉

（四平省梨樹縣本社木澤特派員發）採用可謂滿洲最初嘗試之獨特之農產物輸送方法、形成時局下最大之特殊之梨樹縣協和青年團輸送行動隊之誕生、由其實踐能力觀之、確於滿洲農產物蒐荷之將來、與以甚大之期待、然其諸問之成果、則仍須期待今後之活動、由活動開始前之預測觀之、如於

一、暗行交易之絕滅 二、出荷之計畫化 三、輸送能率之向上 四、交易場之混雜排除等、實當收極大之效果、且由其編成之根本趣旨觀之、其實踐行動、對一般農民之出荷觀念是正上、更可與以偉大之影響、因於全滿之注視中、遂出活動第一步之梨樹縣協和青年團輸送行動隊、在如何之意圖下組織式具体言之、如何活動、頗有考慮之必要、來梨樹縣素以四平省之穀倉最聞名、而能顯現出農業滿洲之發展、往一多量出荷也、顧去年度之出荷數量、雖可謂達成百分之百之出荷之實務、實際觀察生產量時、殊極形低調、此失敗之直接原因、實不外由於出荷方法之不完全、尤爲出荷上之重點輸送關係之不備在過去之經驗中、穀倉縣所以能形成百八十度之轉變、自有梨樹縣之主因在、而當痛感輸送行動隊編成之必要性、

關於阻害出荷完遂之主要現象、首當推暗行交易之猖獗、現去年度梨樹縣之蒐荷狀況、大約可確定四〇％之穀、若不徹底絕滅、則不可期完全蒐荷、故也、其次關於出荷之計劃化、關於交易場之混雜排除與謀輸送之能率化、同爲梨樹縣及其他之縣所要望急速是正、之全滿共通之問題、故此點非先解決不可、否則早期出荷、共同出荷等、惟有招來無統制之業務之混亂、而難到蒐貨之完璧、在以上詳細檢討下、爲排除此禍根計、乃組織所謂梨樹縣行動隊、其活動範圍包括梨樹縣團体之特殊事情、若以全滿之規模言之、則含有考究後之共通點、對於此種問題、究以輸送行動隊之活動與以如何之解決方策如降定爲暗行交易、則不外爲大車使用之徹底的管理統制、大多暗行交易皆須依賴輸送之大車、否則絕對不得實行、故須着眼於此點、即在按行政法規定之蒐荷期間州內、縣全縣內之大車於直接行動之管理下、接觸即計畫性之輸送、亦委諸行動隊自身之手、遂行則可、如是方能收得一箭双鵰之効果、輸送之計劃化、自須參致以前之出荷準備之計劃性、在此方面、行動隊員亦須與直接村、屯長保持密切之連絡、實行各村屯之出荷分配調查、謀輸送之能率化、計劃化、以期交易場之圓滑、業務之遂行、以上之活動最惹人注目者、即由農家至交易場之中間作業一概歸於行動隊、行動隊之活動、由其性質觀之固爲輸送行政之實行團結、實際則更負有蒐荷之最難點之部面輸送活動之重責、而邁進實踐、故行動隊之編成、鑑順應其使命、而有特殊之性格、行動隊動員之全體員數、爲六千五百名、以此爲縣下村數之卅九大隊、更以一各村內之屯爲單位、編成總計三百廿四支隊、而統轄各大隊之必要性、并設統監部、担當實際之蒐荷活動、與縣公署、協和會合作社維持密切之連繫、力謀全縣的蒐荷之實効、統監由副縣長担任、副統監由中村副縣長担當、行動隊長由青年工作員或該會書記担當、關於村、屯內之主持、則以祥密之知識爲基礎、致力於隊員之指揮、由是以觀梨樹縣輸送行動隊之使命、現在實對蒐荷輸送傾注全力、將來實更當以同樣之組織、參加於强力之增產部面、是以協和會活動、由最單純且有實効之活動部面、觀之、實集全滿之關心也、

期獲穀倉榮譽

全縣官民展開蒐貨堅固決意

【梨樹】獲得穀倉縣之名譽、九日兇入蒐荷戰線之梨樹縣該日清晨、於縣下五處交易場、舉行全滿無與類比之蒐荷開始式表明決戰蒐荷梨樹街交易官民之堅固決意梨樹街交易場之開始式、該日自午前五時、由細縣長、中村副縣長以下協和會、合作社各關係者、及一般農民約一千名參加、盛大舉行、對爲謀戰爭必勝之蒐荷、全縣開始熱烈之總進軍、是日未明、由各村湧到大車陸續抵達之農民群、至定刻之午前五時、廣場之交易場幾無立錐之餘地定刻以細縣長之號令、行嚴肅之國民儀禮、其後由細縣長行激勵之訓辭、「增產爲滅敵之槍彈、蒐荷爲完勝之砲彈、故此諸位乃前之勇士希滅私奉公完遂出荷」、對諸農民、與以莫大感銘、其次由農民代表朗讀誓約文、鼓舞自發的士氣、展開滿洲屈指農產縣之感激情景、突入梨縣總力之激烈蒐荷戰、又農民代表之誓約文如次、

一、深察時局的嚴重、認清出荷的大義、信賴政府、感謝國家、同時突破凡有的困難達成出荷的數量、誓約序列、絕對實踐、

二、對於勞力物資感覺不足的農家、在可能範圍內、絕以鄰組頗、協和青年團加以充分的援助、

三、對於出荷担保的貸款必定講求有効的措置、使其至急的、盡數償還、

四、我等勵行早期出荷、以更赤誠之部件、對其他各員施以徹底宣傳、

五、無論區屯鄉組、對私運密送、全部撲滅、同時防止流言蜚語、根絕暗行易、其有認識不足的地方應再加一層創意的研究

六、集中團體的力量發揮出荷的功能、在一致行動的決議下、絕不等獨出荷、更將來年優良種子絕對使其確保

出荷行進曲

「有糧谷、和大豆、快快來出售」是覇運結歸內各街村之村道與收買場、不斷到來之大東亞戰起邊砂塵、不時有朗朗之農民合唱、謳歌豐收之晚秋、距省都四平街北方廿粁、爲全滿有數之穀倉縣而知名之梨樹縣、參加蒐荷戰線、初日之九日天方明目冷氣中縣內各村屯趕出之大車部隊、幾乎車軸將折滿載糧穀、前村接後村一條蜿蜒長蛇之列、縣內之處交易場到處車群待檢查間不期一時竟成農民之合唱、的灑入注目、卽「全滿洲谷倉地、我縣民屬軸之激烈、增產戰下銀鍊出產雄民之農民之幹、懷熱意、謳歌農業滿洲之使命、此乃穀倉梨樹縣之出荷進行曲耳、此歌係本年七月滿先勵縣長提案、向縣下全管內募集隊詞歌曲、本月始由千餘之應募中嚴選決定、此强調決戰下農產物增產蒐荷之重要性、鼓舞農產戰士之强力歌詞與明朗韻律、發表後瞬間流行於農民層、普及之速、頗使該縣公署側吃驚、且歌詞作曲皆出自農民自身之手、誠爲名實相符全滿唯一之新農歌民、聽「縣公益、滅私心、千萬莫存留」之明朗强力農民之聲、不深感熱意、此大車大部隊與梨樹縣之蒐荷戰線、正適合滿洲屈指之農產物、茲列歌詞如左

第一節 男共女、老和幼、協力要奮鬪、增農產、實聖業、强化我滿洲、有糧谷、和大豆、快快來出售爲公益、滅私心、千萬莫存留、

第二節 多出荷、多得布、法令宜遵守、既報國、又得錢、名利可雙收、或鄰里、或親友、互相來勸誘、勝赤誠、於槍後、芳名萬方流、

第三節 我國、龍潔勞、名譽係揚久、興農業、厚民生、獲谷要增收、暗交易違國策、離將法網羅、願大家、要注意、政策須滲透、

第四節 全滿洲、谷倉地、我縣居樞軸、四境內、盡良田、生產品種優、官與民、齊努力、共同來攜手、爲國家、爭强富、莫讓他人後、

獻納淨石萬四千塊

關東州學校聯合演習之全體學生美舉

【新京】於新京黃龍公園朝日個丘建立準備中之世界平和鐘樓基石「興亞之大礎」約築成資材淨石、由國內外陸續奉納、今次爲更加强石礎石蒐集運動計畫於十二月八日大東亞戰爭二周年紀念日之共榮圈諸盟邦青少年大會中、由集合共榮圈青少年之聖手行以淨石蒐集、爲其第一陣已由七、八、九三日間日清日俄戰蹟、金州旅大之山野爲舞臺而舉行之關東州管下各大學專門中等青年學校聯合演習出參加之全体學生之手奉納了興亞礎石、今回之淨石爲由右學生們於今次之聯合演習在聖地遼東山野攻防施闘以美英擊滅之貢誠、採集之物、其數達一萬四千個表徵着大東亞磐石之結束、此運動之運行關係者同爲深激一感

本社第二回支社長會議

【新京】本社第二回支社長會議、十一日午前十時、在新京五馬路在鄉軍人長春分會事務所會議室開催、本社側染谷顧問菊池理事長湯畑、山本、穆、高見、鍋田各理事及佐藤監事以下各局部長支社側國內十九支社及東京大阪大連國外各支社長出席、來賓關東軍、長谷川報道部志生野中佐、弘報處石川處長、阿部、西村、兩事務官、新聞關係側國通、滿日滿洲新聞各理事長、新聞協會後藤常務理事等出席、首行開會宣言、次有國民儀禮、下野副主幹開會致辭後長谷川報道部長關於局下新聞紙之重要性、有所說明、市川弘報處長同樣關於我唯一之漢文報康德新聞期待至大之旨、有所訓辭、更由菊池理事長、致須一致團結達成重大使命之訓辭、一同深新弘報報國之覺悟、繼由高見主幹及下野副主幹、報告本社社業之概況、午前中之日程告終、中食之後、午後由各支社報告各地之特殊事情及各種事情、午后日程告終、十二日午前十時開會審議本支社提案、並行懇談本會議告終、

菲島特輯 ①

早餐中勞雷爾氏家庭 照片

千八百萬菲島人宿願之菲律賓獨立十月十四日、在全菲島人歡呼與全世界注視裡、已告其現、照片爲準晨餐之準備委員長勞雷爾氏家庭、自左起爲夫人勞雷爾氏、三男索第洛斯梅君、長女娜齊威達德女士、次女洛森女士、三女波登希加納女士、六男隆巴德君（陸軍省檢閱濟）

施療班的活躍

文與畫 高見辰丙 (奉天)

衛生思想之涵養、以國民厚生事業爲先決問題、免費施療施藥或是健康診斷、打着赤十字旗、進行着救護事業、皮膚病眼病肺病、此等在施療表上、有七〇％之統計、身心必須强健、爲了國家、爲了興亞民族、大東亞聖戰在極苛烈中、有鎮護北邊之重責、

滿赤展覽會出品之三

美術報國隊結成式會場情況

南滿美術報國隊結成式

由在南滿畫家結成之部南美術報國隊之結成式、十日午后四時於奉天忠靈塔、於〇〇司令官臨席之下、隊長以下隊員二十六名、堅持美術報國之決意、唱和誓言文最終有〇〇司令官之訓辭、午后五時結成式遂告終了、

省下糧穀出荷巡禮

本報記者 董博文

五穀豐收完成增產 村民歡欣出荷工作踴躍

瀋陽縣

金風送爽、玉露生涼、這是多們可愛的秋天啊、打場割地很荷忙、農村裡、已表示著十足的秋收彩色、一粒粮食、一粒子彈、在省縣中、農村代表、已顯示著農村增產的決意、大東亞聖戰節節勝利中、正徵象着我國農產物的豐收、增產出荷聲浪已經澎湃了全國、不分軍官民在努力邁報國的工作、奉天省下、本年由於天惠人功兩相加護、農村增產、已達成了所期使命、夏間雖一度較旱、但降雨尤及適時、在普通農產物上、已經達到了相當收穫、由省生產推進本部指揮下、全省各市縣、預定在本月中旬一致展開了這出荷工作、奉補一粒穀、秋收萬粮石、這正是當新穀上市當兒、爲了考察各地農產物豐收、及現地農民協力出荷狀況、記者爰是不辭跋涉到農村去、

瀋陽縣 由於辛縣長指揮下、在夏秋兩時間實施了農產物作柄調查、在縣西部、四五兩區、各村考查結果比較豐收估全縣生產之第一位、尤其馬三家村豐收較客歲差不多增漸一升、達成了他們增產的本旨、八日大詔奉戴日又是防空演習日記者走上了征途、沿途滿目豐野外風景、一望無涯、田間還不多收割完了、僅有秋後還見此鮮肥的「白菜」大蘿蔔、在淡秋彩色裡襯襯着

沙嶺村 收穫狀況在中上、較馬三家村稍遜、在普通農產物中、以高粱穀爲豐收、平均一陌可收十四五石、其餘苞米、大豆穀子、較高粱稍差、全村轄有四合子等十數屯、除縣指定蔬菜栽培約佔十分之三外全部皆爲普通農產作物、現在收割完了、農民在忙著打場準備出荷、村公所在村長李德新、助理員關麗新指揮下、由十月一日至五日爲計畫整備出荷期間、集全吏員之力開始合帳、由六月至十二月末爲

出荷期 村屯長立於第一線督勵糧穀出貨、四區的交易場是設在寧官屯、一切爲九百二十噸、據說這供出數量一點也不成問題、相信有決對供出把握、他們出荷目標有兩種一是確保出荷量一是確

保民食 由於全村計算、得先供出量、自家消費量是祥細有餘、這是由於合理作成詳細的統計、

在農民方面、對於穀出荷一層、有很深刻的印象、他們完全了解了這是國策、這是農民的義務、尤其是搶後農民應負的責務、決對不違反國策而作那走私的勾當、由沙嶺村便道至

楊家荒 村、楊家荒是瀋陽縣一個特殊的村落、全村十分之八九爲稻田、水稻雖在本年夏間亢旱的時候、一般農民、尤其是鮮系的農民、以人定勝天大無畏的精神、克服了這旱的廢件、結果水稻豐收、較客歲增加了二成以上、看這金黃色的稻穗、在微風搖擺着、有的已經割倒在地、有的在打場每個人面上、都露出來、勝利的微笑、

馬三家 村、承村長揚樹選的招待下知悉了馬三家村本年度豐收狀況、原來馬三家村本年的豐收、除了是人工外、完全爲天功如護、北兩方多爲窪地、正符合了本年夏旱的條件萬所以高梁值有十二分年景、其次穀子苞米也很好、水稻也和楊家荒村差不多、大豆稍差、在村長督勵下、對一切出荷手續完全準備完了、農民差不都在打場現在

渴望中 的是糧穀組合及交易場成立、原因交易場也設備完了、糧穀組合早日現荷未到達馬三家村、所以全村民衆渴望糧穀組合早日成立、他們好儘先出荷、大約出荷期在本月中旬即可實現、他們本年出荷估計量四千六百卅噸、依本年收成來看除了自家食用、及種籽並牲畜飼料外、對供出數量一點也不成問題、更爲了協力農民出荷、在該村設立、

相談所 由協和會統制下、由青年團來協力農民辦理出荷手續、總之統一事事在便利農民、協力農民共向出荷報國途上邁進、而應當大書特書者、本年爲了協力出荷、爲了避免走私偷運、由縣警務科編成之別動隊和輪問所、澹滯在努力着防止偷運、這與出荷上也是一大補助、馬三家村、依生產狀況來看估全縣第一可當之無愧了、對出荷決心

楊村長 談話如左爲協力大東亞聖戰完遂、完成我國北邊鎮護重點、增產出荷報國這是我們農民的任務、在現在一般農民層、對出荷增產完全有深甚之了解所以農村出荷量供出一點也不成問題、本年本村可以算是生收了、本人決意除了農民自家食用外其餘盡量出荷而完成出荷戰民之眞實而不負國家之期待（未完）

沸騰擊滅美英鬪魂

高砂義勇隊發揮得意戰術

新幾內亞戰線

【高雄十日電】面記事、是沸騰擊滅美英鬪魂、而於密林顯熟之黑暗戰線上、新幾內亞提傳家寶刀、發揮得意戰技之第一回海軍〇〇砂隊、於新幾內亞戰線之活躍情形、

△敵機執拗來襲 在新幾內亞戰線每日爆音隆隆、響徹天地、待經一週後、始以敵機之爆音爲常事、故敵機來襲時、即互相警戒曰「小心準備」在無敵襲時、尤有莫明其妙之感慨、由於敵之盲爆、而使椰子實紛落服埃、成爲上品之珍看、某午餐時曾受敵大空襲、仍如往例實行目之機槍掃射、其敵彈成中飯食、以使日軍伴起唱戰、將其目日之執拗射擊擊退、如今如此之敵空襲、已將告斂跡、待將飯食搆諸手、其上下各方已有如蜂集之穴蠢生突

△日機偉壯戰鬪 吾等登陸於拉耶得以初次目睹大空中之我日機、午前〇時頃敵偵察機一架來襲、思其已滾搔之瞬間、復有以空之要塞物英爲最上空且戰鬪機双發輕爆三階段之大編隊四處來襲、日軍地上砲之射擊極爲熱烈、戰鬪機亦旋起邀擊隨機旋起之吾等猶如夢中目睹日本戰鬪機活潑狀況、旋起後以巧妙方捕捉敵機、瞬間、敵機即於大空曳白煙墜落地上、偉哉日軍砲彈之敵機始倉慌遁走反之、日本荒鷲、則自由在轉於大空、今驚嘆其卓越戰鬥技術同時、復感到於其庇護下猶有日本荒鷲之猛訓練、

△關於雪蹈敵屍挺身任務 …糧秣彈藥之輸送、一日約有七八里蛇般大原始林之山路行軍、在油斯密林山道背負糧秣、彈藥向前線輸送、歸途則多頸將兵之擔架、因披濃過甚、雖時有負傷、滴血於地上、但亦幾次往復輸送、以衆一成任務、又吾等係於本部附近最前線傳令之二人、在經赴前線時、暮色已蒼茫、然吾等仍負重任、躍啓程、滿臥敵屍之五里山道血腥之氣撲鼻、引人欲嘔、雖有此地、地獄之感、阻吾等默默前進者、乃蓋鬱之密林、尤因一路披喘而無談話氣力、在將平安抵前線果任務就歸還之時、天黑已對面不見人故集全神於指尖、摸索前行、在擴前進時曾幾次觸及敵屍之肩、足、手、等、某時、或有直觸敵屍頭腦者、爲戰友足所踏曾惱驚起時有之、抵本部報告任務後、復受再赴前線傳令之命令、而互相激勵曰、「好！再去一次」而邁進暗夜密林中、雖有敵屍体臥四處之場所、但無似最初觸及敵屍時之擔感、卽或如此、亦會觸敵屍數次、

△浮於腦裡之戰友 與戰友同食者、僅爲戰時湖中、抵前線後、卽爲各自之任務而四下分離、常於腦裡掠過者、乃彈藥糧秣之輸送或執槍之戰友、爲向前線輸送物資而出發時、斷絕消息之戰友、將平安達成任務與、自勇躍出發以來、歷經十數日之服衣已襤褸、久未逢會之戰友、突然歸來、直若夢中相會、當時、卽不曾哭、亦不曾笑、僅凝視變解之戰友「呵！受累了、」再訊其經過、始知絕食十四日、而僅以水與樹葉代食、當時曾幾次與敵擦逅相遇、

△與廿倍敵兵交戰 之義勇隊在向〇〇輸送彈藥途中日、亦將落時、突陷於四百名之敵軍重圍下、但日方、仍以僅有之二十名對兵、與由四方勇來之敵人鏖戰、彈雖盡、然仍破敵陣一角、掠奪敵彈、以應戰、且抽出腰間蕃刀、突入敵陣、深、此勢之敵里因之而遁走此時、不幸戰友頭部中敵彈二發、倒於地上、但猶在呻吟、之苦景下、高呼曰、「報告去報告去」最後高喊「天皇陛下萬歲」、始爲光榮殉職、

△戰線之落鉚 爲捕捉於拉耶空戰擊落之敵機以落下傘降下之敵搭乘員、之兵士們、曾曰、對於「美國人、若不張兩臂以喚、則不能來」因此曾過想像、故猶以後始笑已之非待歸抬時、彷徨中在吾等未抵前線之前、常聞日本兵一人可比美鬼十五人之事實、今始於前体得、去、曾指已腕與余腕、似對余有所言、依當時樣子觀之、似訊「日本人耶、十一人耶」因之方知已劉黑奕曾且照過一次鏡子、

校寫統 ジュピター 字記用 タイプ用 協和商事株式會社

無線電

十月十二日（星期二）

晨 七〇〇（新京）報時國歌建國体操 七〇三〇（大連）初等日本語講座高宮盛造 一一〇四五（新京）職場休操

晝 正午（新京）報時（奉天）平谷調大鼓忠保國芮伯之（一〇四〇三〇（新京）報道〇〇四五（新京）家庭時間小兒百日咳的豫防與治療新京首都醫院長李鳳溪 六〇〇（新京）學童時間 六〇三〇（新京）中等日本語講座五百元木

晚 七〇〇（新京）報時、報道鄉組通訊 七三〇（新京）講演大東亞戰爭與鴉片斷禁總局長范培忠 八〇〇（新京）國民歌謠 九〇三〇（奉天）評詞宋桐城九歲十八俠 一〇〇二〇（新京）一、相聲陶柏如外一、豐藝舞二、捆挑子外二滑稽演唱美英法門寺

三蝠牌止咳藥片

您現在是患着很厲害的咳嗽嗎
假現在是患着很急促的喘息嗎
請您快服此藥吧

「全國藥房均有代售」

總製造廠 滿洲製藥株式會社

轟動已久 明天公演了

紅了在貂蟬 紅了在武則天 紅了在葛嫩娘

顧蘭君 領銜

上海銀星旅行劇團

陳査禮 徐萃園 李英 蒙納 傅威 童毅 胡蓉

是滿洲藝壇史上最光榮之一頁

集影劇明星二十餘人公演

劇目

十三日起十五日止 一代紅伶

十六日起十八日止 井底鬼魂

十九日起二十二日止 陳查禮大…

國際劇場

滿洲 文 續招新生…半年畢業

助產學講習錄 助產士檢定試驗準備書

本會爲家事婦身不得求得助產學識的滿洲婦女門特設國內各醫學講師編此助產學講習錄刊切函授半年畢業發給畢業證書可請認許狀可獲得學力認定證介紹實習推薦職業 △簡章覽名書附郵票六分函索即寄

大連市松町四六 滿洲助產學講習會 會長醫學士岩島敬三

舒肝健胃丸 良

各埠均售 總行奉天鐵嶺北 關東大藥房

黃金時代出現!!

斷然有利藥草栽培!!

栽培容易 利潤雄厚 生產報國 自給自足

開始受予約注文詳細栽培說明書及詳細藥草目錄附郵六分函索即寄

新京市永樂町三丁目八番地 東亞農林株式會社藥草部啓 電話（三）四一五〇番

特典 哲理應用 紅酸療法 漢譯函授 簡章免費索寄去

△紅酸療法日本全國開業公認之世界的新發見 △藥力無効諸種慢性痼疾均能在短期間治癒 △中風喘息神經痛肺患性病禿頭痔者甚多 △一看教授書任何人實驗醫療入學証實驗証明人體解剖論醫用器具紅酸入學同時贈呈

畢業証開業指導書免費有利新職業公開

日本大分縣森香本町 紅療哲學館

注意

新出版各種佛經善書（備有目錄函索即寄）

善士 佛說盂蘭盆經 贈送 白話戒殺放生文 函索附郵票四分即寄

安東市聚寶街 明德印刷局

精解 簿記函授

所址 新京特別市東三馬路新京簿記傳習所

講義教材豐富講解方法新穎明瞭專以商工業實際需要爲重函授面授皆備詳章贈送索取隨意通函請直寄本所當日即寄

强力 米太寶靈片

心身過勞之後、體內疲勞素必見增多、以至全身乏力四肢鈍痛、此時如服本片、可以迅速恢復、而感輕快。

【包裝】100片 300片

發賣元 武田藥品工業株式會社 日本大阪市東區道修町

戰時下 體位鍊成須知

欲謀體位向上必須注意自己健康，其健康法，第一要調整胃腸，第二要注意營養以及睡眠等，非如此不會健康的

良劑 若素是最能健體的

因爲在它裡面含有許多健體成分，如强化胃腸的各種活性酵素，以及增强體力的各種營養素等，無不大量含有之，此外血液的增添，細胞的更新尤非他藥所能比。

（藥價一日僅數分錢）

新京・奉天・大連 滿洲若素製藥株式會社

同化性維他命B與三消化酵素之複合効藥

若素

市政

確保經濟体制
務期警官以身作則
敷島署長白玉振氏訓示所屬

政府當局對內基于安定民生確保食糧配給之充分對外爲徹底實踐所負于親邦日本之兵站基地重任、並對共榮圈內諸國履行互相扶助有無相通之道義、乃有糧穀出荷國策之實施、凡爲國民者皆須理解此旨、努力贊助官府、爲人爲己鮮有再行違蹈之理由、而官方亦須按照預定計劃着實實行、迦是方能充分發揮官民合作精誠奉公之効而非常時局下經濟体制亦可日臻完備苛烈之經濟戰上亦當能穩操左券矣、本市敷島警察署當局有鑑于此、于十一日月曜早禮時乃由該署白玉振署長及劉桂鐸教委主任對全體警官將此旨詳爲講述務期由警官自身而其家庭而社會、此項國策得以充分發揮之如是近則糧穀走私暗行交易問題既可迎刃而解、遠則經濟統制國策亦非無遺憾的遂行爲國民者其速興起之、

東陵大放光明

滿洲電業會社奉天支社、爲向東陵產區之東陵一帶送電之工事已告完竣、業於本月初向東陵區各住戶之配電線路亦完畢、迄今東陵全域之電燈均放光現地住民頗爲歡喜

同善堂助產校
預定募集新生

呼應決戰勝体態下擔后各當向完遂途上躍跳飛進、節節館關克遂本市同善堂助產士學校創立以來業者不下數百名供職全滿時聞產婦之好許日昨該堂協議后、預明年度招生、良機臨選凡身体强健思想純正者、速赴接洽勿失佳音

瀋警署曾保安主任
召所屬致初度訓示

新任瀋陽警察署保安主任曾灣泉氏、自局方發令后即在原任地皇姑警察署交卸敎簽警察主任內一切事務、刻下業行政事、時於本日（十一日）午前九時蒞廳府新、首先至署長室、向正副署長作就任之申告、繼至各係致新任之詞、然后在保安係對全係員、加以訓示又保安原主任唐恩曾氏、轉任本署警察署警務主任、已於本日視事

高燃興亞熱意
勤奉工場特技隊嚴肅中結成
受總司令訓示後就增產壯途

即應決戰體制之要請、及國民燃起增產之熱意、而助親我兩軍荷戈執槍捍衛東亞之功績至大且偉、是以我奉天市結成勤奉工場特技隊、於本月九日午後二時假市公署禮堂、招集全市各區勤奉隊體隊、舉行結成式、首先舉行國民儀禮繼由勤奉隊總司令（王市長）訓示、（訓辭略）以後又由滿洲飛行事長講述國民勤奉之必要性、及聖戰下之建成以期達高度國防之計劃是以於同日午後三時工場特技隊之壯行會圓滿終了、灑田滿飛責任者指揮下之〇〇名之特技隊、就滿飛工場十一日而正式服務於重工業之生產矣、時予以緊會之獮練、而不失其連絡計、定於月之十六日起至十七日止、亘兩日間於鞍山千山兩處、舉行秋季鍊成大會、其集合之場所係鞍山驛前、時間定爲十六日午后五時卅分、

砰然一聲車覆人傷
肇禍汽車逃之夭夭

十日午後六時半左右協和街三段奉天電報局前馬路上有三輪車夫王起林者（年二十九歲住小西區小西街四段一一五號）登着車子經過其地由東往西突然出其不意的砰然一聲爲一輛載重汽車所撞、車子既告顛覆人亦爲之摔傷、比及王某掙扎着立起來時該肇禍汽車早行遠逃、過失傷人罪不得什麼重罪、而這種悔無道義不負責任的辦法實屬可惡不過該車雖逃該車的牌號卻爲王某記下、現在官府對此無理之司機人在嚴行調查中、

大同學院
開同窗鍊成會

大同學院同窗會奉天省支部長瀨川五郎氏、爲期昂揚奉天省下活躍於各職場之畢業同學精神並體務之向上、同

出貨季節

鏡頭且慢任細看看、這個月是不是正是出貨的季節呢？看那連續的大車、滿載著如山的穀物、車上的增產戰士、面上浮著微笑、一鞭揚揚、驅馭着驢馬、踏着征塵、一步一步的邁向集貨地、

市都邑計畫科
着手整理所管地皮

奉天市公署都邑計劃科、爲謀事業運、萬全、而由買收股着手整理惠工街北與街一帶之市所有地皮、並該地之出用者尚有拖欠地皮租者、爲數已達三年零八個月者頗多、當局將一掃從來之惡習從新整理、凡在該地之租用市地皮者、可從速攜照來市公署都邑計劃科接洽爲要

限期繳納家屋土地稅

市公署依地稅法之規定、對康德九年、課家屋稅、而未課地之土地（即宅地）、由本年度起、併行徵收地稅、由康德九年起、實施新地法規定、地稅納期於十月一日起至十二月廿五日止期間、各納稅義務者、務宜嚴守期限、按納稅告知書之征稅金額、向本市繳納

協議出荷工作

【遼陽】縣公署、以職時意識之徹底、及增產出貨之昂揚爲目標、於昨（五日）、在本縣二階樓禮堂內、召集各村長之會議後、並舉行本年度糧穀出荷會議、參加者、爲縣長以下、各街村長、各警察署長、縣協及興農社各關係人員、約百餘名、由早八時卅分、宣言開會、首先正副縣長訓示、繼行發表本年度出荷之方針及重要趣旨、然後實行議事、凡出貨要領與指識、以及工作順序等、均按出貨要綱、詳加指示與審議、其主要條件、在於農民、配給出貨棉製品交易場之交通便利、種種設施、既經討論、用期萬全、最終發表蒐貨工作之日程、及各街村出貨劑當之分配、在懇談終了時至五時遂行閉會

金禮敎股長
帶員赴復會議

【海城】縣公署教育科禮教股長金振鐸氏、頃奉上峯令攜同司事李樹魁乘十日午前九時二十四分車赴復縣公署、開文教部主辦之教化關係事務擔當者連絡會議、會議期間爲十一至十三日間、參與會議者、聞有遼陽市縣公署營口市陸山市海城蓋平復縣公署、該金氏歸來必能以會議所得用其敏銳之手腕對本縣教化關係事務有所建樹

徹底金屬收回
（召管內工場長開說明會）

瀋陽警察署、爲期金屬回收徹底達成計、特於本日（十一日）午前十時、在該署講堂、召集管內百八十家工場長、舉行金屬回收特別說明會、屆時除百八十家工場長全体出席外、另方派臨者有陳署長、曾保安主任、以及全保安系全員、此外今井商工公會調查科長殿氏工場協會長、亦特別參加准時開會、國民儀禮後首由陳署長訓示、繼爲曾保安主任今井調查科長、殿工場協會長之逐次說明金屬回收之趣旨、然后入於事務討論、至午後一時半、舉行閉會、

謀配給圓滑
開會愼重檢討

瀋陽區公所當局爲配給圓滑計於十一日午前十時召集各分區相當事務員在區公所會議室開會屆時各分區事務員完全參加由井上庶務課長略加訓示後由松井經濟系長關於配給事務進行與各事務員在檢討中至十二時閉會

徹底防空設施

協和會省本部於十八日防空日、要望徹底如左事項、

一、防空待避壕從來以家屋內之壁厨之坑爲構築者而鑑於屋外設置較屋內設置被害較少爲効果的、現在於屋內所設置者須火急於屋外設置、

一、待避壕之蔽物可能範圍內須準備堅固者、十八日之防空日、指導員以各區單位點檢防空服裝並防空資材用具之點檢狀態、行直接之指導、

救濟院收容貧民中
亡者須親族認領之

【瀋陽】市立救濟院收容之貧民中、於九月間之死亡者、經本市屬往程家坟共同基地暫行掩埋、對該等死亡者之親屬家族、至急呈請認領爲要、茲將死亡者民名列下、唐金禮二六河北省南皮縣岳古庄 楊德氏六〇山東省臨曲縣城內 紀金棋二六河北省東二强縣大營村 勾榮久四〇瀋陽縣孤家台 吳献亭三八河北省撫田縣劉小庄 姜文一六安東省莊河縣十五間房子 徐維和二五山東省南陽縣徐家營 孫兆華三五山東省東鄒縣任家集 于東海四三山東省即墨縣當陽庄 王福恒二六河南省開封縣南調庄 李子玉三五河南省輝縣南關 謝庚修六六山東省立城縣許庄 李惠翔四五山東省鄒城縣奚城集 楊瑞敏三七河北省撫寧前石各庄 范春田四三海城縣黃土坎子 吳子恒四八遼陽縣迎水市 孫秀山三七山東省萊縣于家爾 許茂三八河北省即縣大李各庄 李樹森三九河北省蛟河縣趙家庄 李茂齡三四河南省五安縣西庄 綠東美二四山西省玉池縣上沽村 李榮久三〇山東省傳興縣興復街 張錄奎一七河南省縣不詳 李貴奎五四河南省瑞黃縣列池樓 薛振有三一山東省濮水縣謝家庄 車長東六〇山東省棲縣有家庄 翟興二五山東省泗水縣程興二三不詳 王本山二二河南省西陽縣王池塘 何春英二五撫順縣康二屯

軼話 林琴南"聽譯"

晚淸以來、以譯小說而名著譯下之人而又有以爲常著者之惟林琴南先生、林氏名紓號畏廬、別號冷紅生、福建閩侯人、工古文詞、除自著外、其生平所譯之小說共有一百五十六種之多、林氏不識外國文字、譯書時、聽人口譯、依意以之、而下筆成稿、異常迅速、每日工作四小時、每時譯成千五百言、往往以譯者未及筆完已譯成筆事、雖未必盡如原書而文辭頗美、自成一家言、讀者無不入人勝也、林氏以古文爲長篇小說、則創自林氏、並使多數學人、亦效而爲之、蓋古文紀實之風味、不長於寫情、林氏居然以之應用於小說者即自司馬遷以來、未有如此偉大之成績、此在古文史上、實一種最大之貢獻、亦晚近文學之一大變遷也、林氏譯著之小說各種議論上或作品中原著者、較著名之人物如法國大仲馬小仲馬、英國托爾斯泰、日本德富健次郎、文筆哀艷深摯、頗足動人、爲古文闢一新園地也。

唐代前期文藝批評
（四）楊即墨

老杜論詩之詩、集中甚多論及之範圍亦甚廣大、自周代起、直至其同時代之人、於周代論及風雅屈宋、於漢代論相楊雄之言最多、其他賈誼、枚乘、韋玄成、班固、亦有論及、於建安則以論曹王者爲最多、而尤以王粲爲焉、此因老杜之溝通與王相似也、其他劉楨、阮瑀、諸葛亮、亦有論及、晉宋間論及者有嵇、阮、支、許、潘、陸、等、而陶謝、鮑尤多、齊梁間有周顒、沈約、小謝、何遜、庾信尤多、老杜最佩服庾信、故常提及之、而對於陰鏗、亦常提及之、唐玄宗以前之文人、如陳子昂、老杜對之甚表佩服、比之揚馬、而於王、楊、盧、駱、亦不反對、所及者尚有當嘉謨等、而對於杜審言之常提及、蓋因其爲老杜之祖父故也、論世文人之詩尤多、最多者爲李白、其次王、孟、高、岑、尚有蘇源明、畢曜、薛據、嚴武、李邕、元結諸人、亦皆有論及、關於最甚者李白、交情最深者鄭虔、其論並世文人、尤能切不移、老杜贈某人詩、即舉某人之詩體、此乃唐人風氣使然、老杜論詩之詩頗多、不及俱擧、茲錄若干則於下、以見一斑、

「文章千古事、得失寸心知、作者皆殊列、名聲豈浪垂、騷人嗟不見、漢道盛於斯、前輩飛騰入、餘波綺麗爲、後賢兼舊制、歷代各清規、法自儒家有、心從弱歲疲、永懷江左逸、多謝鄴中奇、騄驥皆良馬、騏驎帶好兒、車輪徒已斫、堂構惜仍虧、」

「庾信文章老更成、凌雲健筆意縱橫、今人嗤點流傳賦、不覺前賢畏後生」

「王楊盧駱當時體、輕薄爲文哂未休、爾曹身與名俱滅、不廢江河萬古流」

「縱使盧王操翰墨、劣於漢魏近風騷、龍文虎脊皆君馭、歷塊過都見爾曹」

「才力應難跨數公、凡今誰是出群雄、或看翡翠蘭苕上、未掣鯨魚碧海中」

「不薄今人愛古人、清詞麗句必爲鄰、竊攀屈宋宜方駕、恐與齊梁作後塵」

「未及前賢更勿疑、遞相祖述復先誰、別裁僞體親風雅、轉益多師是汝師」——杜甫偶題。

以絕句論詩、老杜實爲開山祖、後世若元遺山王漁洋等、皆學老杜之法、老杜對於庾信、最爲服膺、至以自比「庾信文章老更成」言庾江南賦、兼詩律與賦詩作品也、六朝詩皆爲離律與賦體之結合物、而庾信最能寫到此、則爲離律與時事之結合物、老杜五律之所自出、故極表欽佩也、故又有詩曰「庾信平生最蕭瑟、暮年詩賦動江關」

至其批評當代詩家、凡十餘人、列擧其著者

一、評陳子昂詩曰

「有才繼騷雅、哲匠不比肩、公生揚馬後、名與日月懸」陳拾遺故宅。

二、評張九齡曰

「乃知君子心、用才文章境、散帙起翠螭、倚薄巫廬並、綺麗元暉擁、牋誄任昉並、自我一家則、未闕隻字警、千秋滄海南、名繫朱鳥影」八哀詩。

三、評李白曰

「李侯有佳句、往往似陰鏗」與李白同尋范十隱居

「白也詩無敵、飄然思不群、清新庾開府、俊逸鮑參軍」春日憶李白

「昔年有狂客、號爾謫仙人、筆落驚風雨、詩成泣鬼神、聲名從此大、汨沒一朝伸、文采承殊渥、流傳必絕倫」寄李白二十韻

四、評高適曰

「獻息高先生老、新詩日又多、美名人不及、佳句法如何？」寄高三十五書記。

「獨步詩名在、祇令故舊傷」聞高常侍亡。

五、評岑參曰

「海內知名士、雲端各異方、高岑殊緩步、沈鮑得同行、意愜關飛動、篇終接混茫、舉天悲富（富讓）路、近代惜盧王、詩好幾時見、書成無使將、更得清新否、遙知對屬忙」寄高適岑參三十韻。

六、評王維曰

「不見高人王右丞、藍田邱壑蔓寒藤、最傳秀句寰區滿、未絕風流相國能」解悶十二首。

意大利古建築

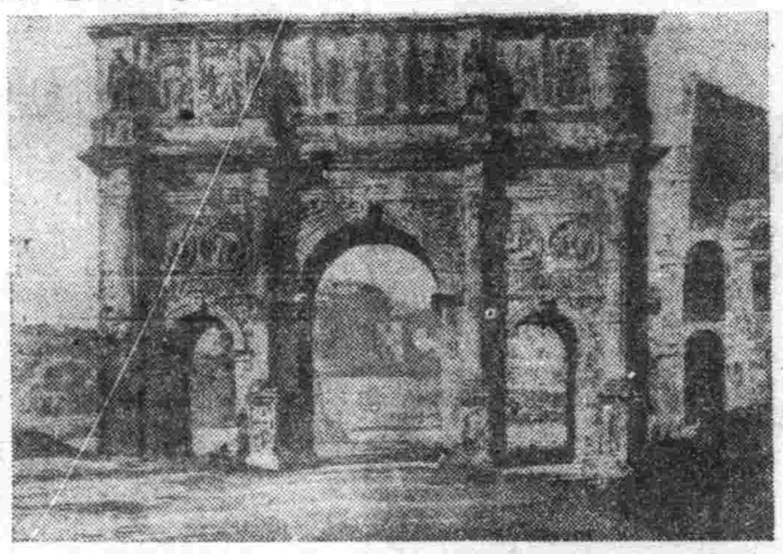

昆斯坦底諾斯凱旋門

此爲羅馬遺留凱旋門中、最完善者。時在基督教初被公認、向東遷都之際、紀念昆斯坦底諾斯大帝勝利而建者。彫刻精緻極裝飾之美。

談・酒

酒、是一種刺激性的飲料、在這樣的秋天、如果喝一點、是可增加無窮詩意、關於酒的記載、現在約略還得幾種、述在下面、是很有意思的。

據「食品雜詠註」上記載、「古無燒酒、李時珍本草云、始自元代、凡五穀之米、皆可蒸燒、以其燒費民食、故私燒有禁」……他地所燒、不如京城、以各處多以大麥、而京城則以高粱、麥不如高粱之甘也」這樣、可以知道燒酒的來原了

又據「光緒順天府誌」上也說、「本土造酒家、稱爲大酒缸燒酒以乾燒爲最、又玫瑰燒、用玫瑰花釀造、香味極美、又茵陳燒、佛手燒諸種、又花露、燒酒中若干名色、這裡也多少表現了一點、

又據「在園雜志」上說、「京師饋遺、必開南酒爲貴重、如惠泉、蕪湖、四瀨頭、紹興金華諸品言方物也、」京師送禮、大率都往重南酒、而是一份厚禮似的、「都門雜記」上所記的也有玫瑰露、茵陳五加皮等名目、又說、「有所謂都一處者、專賣酒酒品極多、此眞能飲者、不敢入其座」等語、實在是京師酒類一種古香、記載、又「西河詞話」上說「京師酣酒、最上名「梨花春」一則、到了現在不知何所指了「舊都百話」上又說京師有一種汾酒出在山西、味醇而好喝、這個現在還可以見的了。

紀念未名先生

未名先生傳評 之二
高曼俠

本年八月初、曾因爲「愛路」選材的任務、去京都訪問文化振興會和訪問、前後十餘日、歸來後即感不適、肢體疲然、當時認爲或係勞累所致、稍加調養、或可恢復不料試醫診視、體溫驚高出尋常、始知感染傷寒、此後雖然調治上未見失宜、終以病勢纏綿、腹部渾腫、迄至九月六日晨竟陷於昏迷狀態、兼以藥石罔效、遂於七日午后三時竟至不起、享年僅三十一歲、臨終無遺言、身後蕭索、遺族無告、殯葬不豐。

嗚呼、一代文人、竟如此匆促了其苦行之一生、曷勝浩歎 ※

影響先生一生遺稿、爲令人敬佩的、是那一貫對文藝的熱情和力行的精神回憶其當日對生命都在懷慘了的那時期猶能不忘情於寫作、實記當時冷僻「冷霧」週刊在謝獵事行、而先生在從積人生的大道極及一生中從未脫出過的生活窘迫在在顯其中、猶能不時發表詩文、尤其那首題名爲「一顆著星」的長詩、曾早在文壇上開始提倡長詩的數年前、竟已發表過了如此精神、怎能使人輕易忘掉。

其次、先生對於本身工作態度的嚴肅、也是令人敬仰、爲在盛世以來、適於自己的趨職下、從不肯輕易放任和敷衍、例如過去的「興滿文化」發行以來、就是一種爲財目的的充數商品、而在先生接編任內竟能不斷的掙扎人之原意、斷然以純文藝姿態出現、……也能隨宜地闢出一片文藝園地、而振動其此外、先生於文學上的收成、雖尚無多、紙爲生前未能以專集問世、不得不待於遺著刊行後的批評家們的尺度了、但別就時間來說、當年文壇向在荒蕪時代、先生竟能率先發表時文、實爲其中帶給光芒、大約會受其感染與發的人、還有相當的數量、非不佐戢妄加贊頌的。

先生爲人溫厚、就世故圓、詩與朋友交誼甚篤、但其一生之遭遇卻極逐坎坷、……

……使我疑心那將不是事實、但現實是能容你就此期待下去。怎樣嚴厲的死之威脅呀！念起三十年來心息相依的朋友、生命旅程上有過於手足的夥伴、一旦在此將積有爲的中道、突告分手、這又將予告者以怎樣沉痛的感觸呢？就其本身來說、祇那一縷直到死前尚在縈著於心底、亟發壯志、終於其本心地隨着努力促使一花作虛無、祇這一點無限的飲恨、也不能不人代鳴無……

日前當金音兄從北地趕來、在一時訪客竹不遇的留言上、曾有過這樣一句話「對於死去的我們敬愛的朋友、除了紀念我們還能作甚麼來呢」此後於我會見的時候、他又曾一再反復提出這話裡的意思、自然是在悵歎我們遭況的無力、不能再作出於實際上有補於亡友的事情、但言外之意、也含有對於可能作出的却須加緊來作成才好的企望、這用意當時我很同感、然而事到如今、實際上如何呢、……如此窮困和家板、旣知有負於亡友、和一般固在紀念着友人、而於執筆前的原意、也不盡相符、僅中固有點論言之隱、但也難消其歉仄之忱、一時除於引疚歉承外、祇好將私衷再期於來日吧。

附記

這次意想不到的人生若悸的災害、突然夢一般落在摯友的身上、……

十月三日（完）

漢・晉・唐 書法概要
孟竹夫

書法及今已爲澄觀時期、種類之多、派別之廣、已非昔人所思想及者。茲就漢晉唐三代書法之概要、簡述之、以爲今日證鑑。

漢有古文、奇字、篆書、佐書、繆篆、蟲鳥六書。王莽時改古文、今已不可考。東漢時、最多石刻、熹帝時詔諸儒正五經文字使後學取正、此以之爲隸書也。楷書創於上谷太守王次仲、書與隸相似、行書創於潁川劉德昇、草書之體、漢已有而未通行。元帝時黃門令史游作急就章、以草書書之、後漢張伯英、改爲一筆章。又有飛白体者、變楷書爲之、蔡邕之書、亦字學中之一變也、自此一變、而眞草隸篆俱備矣、三國時以字學名者、有劉表爲曹家之祖、然惜其遺迹絕無存者。鍾繇明昭同受其長、昭得其肥鍾得其瘦、然筆名千古、而昭少知者、世稱鍾胡耳。

晉時以書名者、有衛瓘索靖俱善、草書稱沾張伯英之骨索靖得張伯英之肉汝陰李太守衛夫人最精隸書、王羲之曾習之、羲之與獻之齊名、其書稱古今獨步。王羲之之妙、其諸子俱工書、而以獻之爲最、南北朝時衆體之妙、篆隸眞草行、及飛白諸体、無不精妙故能匯百家之能書法亦頗進步、大抵南人長於書帖、北人長於書碑、北人筆意主方、近人所見魏碑、南人筆之圓、南人宗於六朝體、各有異趣、就中顏之推、得二王之秋以書法擅名南北。

唐時重考試、故工書之人甚多、若虞褚、張顏、柳歐陽皆其尤者、顏眞卿剛秀拔、頗似其人、柳公權出自顏氏、然亦別出新意、自成一家。

近人多取法唐書、尤以唐意深刻、流於日本者、以褚遂良、歐陽詢書體爲廣泛。

南滿豫選棋錄
本報主辦

第五局 第三回淸法
盛惠民 紅先
白桂山 黑

炮六進二	馬五進六	馬五進七	馬六進四
士六進五	馬四退三	車八進五	炮一平三
馬七進五	馬三進四	車八平六	馬四退五
車六平五	炮三平九	車五平八	炮九退二
車八進一	卒一進一	炸六進二	車七平四
車八進三	士五退四	炮六平九	士六進五

（着後如圖）

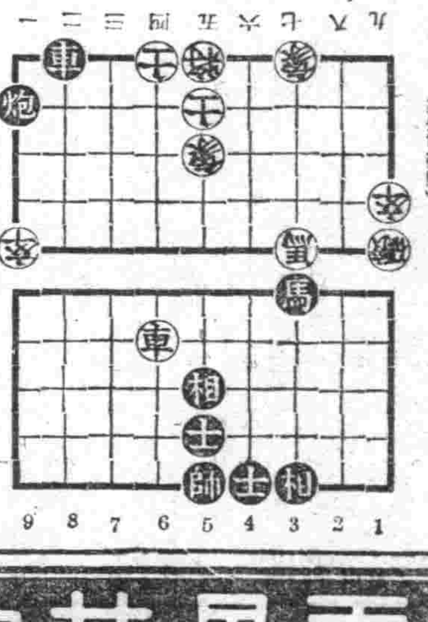

百發百中・永久根治・神効秘藥
京城 都藥房淋藥
病人婦與病淋的久年患罹
吉野町二九 歐區師 井沢一郎 電話2 1415

胖腫水臌氣喘 腫脹雙消散

虎骨花蛇露 老福順堂
奉天市大南街一段一九四號
虎骨熊油膏

福康育
婦女諸病 立奏神效
羣醫束手百藥無靈時速服福康育
有効則靈 好病爲功 價賤勿貪 藥不在多
定價 大盒二千粒八十二元六角 小盒一千一百粒七元二角

適應症
赤白帶下 腰腿疼痛 子宮寒冷
久不受孕 行經腹痛 月經停閉
腹內膨脹 寒塊氣塊 癥血凝積
月經不調 虛痨病 產後諸症
四肢痠痛 面黃肌瘦 飲食少進
服福康育 諸症除根 飲食劇增

製造本舖 國瑞藥房 長電話（四）二〇四一番
奉天市小北城門外西頭電車路道北
奉天代理店中街 中法大藥房 長電話（四）二八五九番
奉天代理店中街 天益堂 長電話（四）二九九七番
奉天代理店中街 天益西藥房

治愈婦科諸症來函鳴謝原文照录
各市縣代理店（一）

盛京時報
發行者 康德新聞社 新京特別市中央通四三號
發行所 康德新聞社奉天支社 奉天市大和區淺間町九號
價目 每月一圓六角 每份七分 廣告每行一圓六角（二十字）

參戰下最初之雙十節

南京舉行諸多慶祝行事

高燃着達成建國理想的決意

【南京十日電】參戰下最初之雙十節、首都南京、午前八時、一齊懸掛國旗、色綢及燈籠、表達慶祝之意、全市民一新克服現下中國當前幾多艱難、始終達成建國理想之決意、是日國民政府於午前十時、在國民大會堂、於主席臨席之下、舉行紀念祝典、同十時在練兵場檢閱首都少年團、次行鍊成大會、昂揚挺身新中國建設青少年之意氣、入夜諸外交部長、林宣傳部長、陳上海市長等、均有紀念講演、向全國放送、意義深遠之國民慶日行事、於以告終、

滬市亦熱烈相互呼應

【上海十日電】雙十節之十日上海自清晨以來、慶祝國旗遮天漏地、展開相應決戰下之慶祝繪卷、先是、八時在賽馬場舉行保安機導團之檢閱式、團員一千五百名參集、在檢閱官陳市長之下、堂堂行閱兵分列後、軍樂隊當先、行進於今已還於中國之手的公共租界、法租界大街、盛蒙市民之歡呼、又上海青年團及市內各種團體、組織街頭講演隊、出動各繁華街、高呼『東亞民族擬擁』、市民亦應此而昂揚達成建國理想完遂大東亞戰爭之決意、

招請各國外交首腦

駐滿中國大使館 舉開祝賀茶會

【新京】擧大東亞十億民衆總力、邁進聖戰完遂之秋、十日迎決戰下意義深遠之友邦中華民國國慶紀念日（雙十節）、駐滿中國大使館呼應國民政府之紀念式典、午前十時、在國都興安路中國大使館、招待滿洲國張國務總理以下及李外交部大臣、新任三浦中華公使、花輪日本大使館參事官、華戈納德公使、魏拉約達泰公使、葛貝爾馬敎王廳代表等在京各國外交團並張市長、齋首警務總監、於六國通理事長等、舉開國慶紀念日祝賀茶會、首由陳大使致詞後、一同乾杯祝福躍進之中華民國國運隆昌與大東亞聖業之進展、和氣藹藹中展開外交親善風景、同十一時過散會、又同大使館、繼續自午後零時半在同大使館於大使以下全大使館參集之下舉行記念式典、

德自庫班撤收

東部作戰目的終了

【柏林九日電】東部戰線之德軍、本年二月以來亘九月有餘、死守庫班橋頭堡、以擊退赤軍執拗之攻勢、會使其他戰線之德軍作戰容易、茲該地區德軍之作戰目的、已行完了、故以十月八日夜遂由庫班橋頭堡已行撤收、而隨同以上撤收德軍司令部、九日正午關於庫班橋頭堡攻防戰之赤軍損害、發表如下、本月二日以降至十月八日止、赤軍在庫班橋頭堡地區之戰鬪計出死傷者三十五萬五千名、俘虜一萬四千二十七名、戰車一千五十五輛、火砲一百九十一門、飛行機二千二百八十一架及其他重大損害、

東部戰況

【柏林九日電】海洋通信記者韓梅爾大佐、關於東部戰線之戰況、九日報道如次、

聶維里戰線

六日拂曉、赤軍在中部戰線維里基、聶其南方之聶維里、開始極大規模之攻勢、自是以來、該地區之戰鬪、乃成爲東部戰線全戰局之重點、八日德軍兩軍俱踏出大軍、開始一進一退之大機動戰、而德軍擊攘深入北方乃至西北方之赤軍攻擊、赤軍而益達方面、一處發生火災

反樞軸軍第爾莫里登陸

【柏林九日電】德國軍當局言明反樞軸軍之增援部隊在驅逐艦巡洋艦掩護下新在第爾莫里登陸、

尼褒中流戰線

德軍繼對尼褒西北方赤軍橋頭堡、加以攻擊、利用夜陰、急襲向西岸派遣增援軍、排除赤軍拚死抵抗、更擴大戰果中、赤軍在數地點加以攻擊、而德軍猛烈反擊、與以殲滅的打擊、

德空軍鎭守威爾袞諾河

【柏林九日電】德軍當局、九月有左記發表、於今年波里北方爭奪地帶與美第五軍交戰中之德軍後衛部隊八日向威爾袞諾河北岸撤退、故同河南岸要衝普也始歸於敵手中、

德軍與赤軍之間、演成淒慘之白兵戰、

德軍以有力之戰車、步兵迫擊砲兵隊、續行不斷犧牲之攻勢、遂向聶維里南方並西南方、得若干進出、而德軍立即出諸猛烈反擊、對赤軍不許作成強硬的立足之場、德國兩軍陸續增出預備兵力、刻下展開空前之攻防戰、八日夜來、戰線保持比較的平穩、而九日清晨、强力之赤軍、爲擴大西岸、縱頭堡、再度開始總攻擊、

奮西哈罕附近

日軍以寡勝敵

【南太平洋方面○○基地九日電】曾於九月二十二日以來新要尼亞島奮西哈罕附近登陸之有力的敵揚陸部隊與我方面守備之帝國海軍守備隊之間、既亘二旬、展開反攻對於向日壓倒之敵雖寡兵而無損害、終始嚴然確保守備線到處行果敢的反擊粉碎敵、迄現在、該部隊於該方面、擊滅之敵兵力、擧超越一千餘之戰果、冒幾多之困難全將兵之意氣正遒軒昂

猛炸敵軍事施設

【南太平洋方面○○基地十日電】日本海軍航空部隊、於八日未明、急襲新喬治亞島孟達、貝拉剌貝拉島、維洛納並伊撒貝爾島（勒加達）方面、猛炸敵軍事設施、戰果雖未判明、而孟達方面、一處發生火災

遞相事務交替

日方全體平安歸還、

【東京九日電】寺島前遞相與八田氣鐵遞相之事務交換、九日午後一時三十分起於大臣室擧行八田新遞相集合全體員達以新任之辭、

敵對緬或取攻勢歟

三國會議終屬各懷私心

國際展望

光榮的菲島

【東京十日電】菲島獨立榮譽之日、乃十月十四日、最近菲島且以自主獨立一國之資格、大東亞協力建設共榮圈、如斯、日本國能在美國予菲島之獨立期日一九四六年七月早二年前予菲島以獨立者尤佳、敵美國狼狽不堪、羅斯福、於十月六日突然向美國議會、寄送特別教書、要求予大總統以於一九四六年前使菲島獨立之權限、當美國實際領有菲律賓時、常遲延預菲島民以獨立之公約、故爾來予菲島以何等實質的容喙、今日因之、在帝國之公明之大東亞政策前、提講以臨渴掘井的獨立案者、豈非笑然人也、又日本於進行於中國進行之新政策、藉予重慶以至大勳搖、以阻止此動搖、及重慶之蠢動、美國給呼號緬甸攻擊等、最近向美國上院提出之中國移民禁止法撤廢法案、亦係從合之懷柔策一事例、此外同種類法案、已向六日議會提出、但其實質的、僅許容百名內外之移民耳、提出此種法案、[illegible]

激鬪中之歐洲戰況

自七月五日、蘇聯開始攻勢以來、頻行未曾有死鬪之東部戰線、因雨季到來、機動戰之困難與尼褒河線之德軍猛反攻、赤軍攻勢終被挫折、故戰鬪、將有入陸戰之傾向、即德軍、予赤軍以戰死者傷者各百萬大損害後、前此予定之戰線收縮作戰、亦告一段落、雖在尼褒河戰線、阻止了赤軍攻勢、但同時亦阻止了入侵冬期之赤軍冬季攻勢、又尼褒下流地方並日下赤軍傾注主力、之在白俄戰線蘇聯攻勢、尤爲猛烈、尤其白俄方面、蘇聯並劃威脅布斯克、莫基力夫、擬達到茶多維亞、但均遭遇德軍之反攻、遲遲進出、在此戰線、亦以天候惡化、戰線膠著、意大利戰線、佔領那坡黎之反樞軸軍、更行北進、德軍邀擊之、與以多大損害、行一定之撤收、漸次移動於波河之線、

等法西之現存與口唱人道之美國僞善狀態之暴露、

三國外長會談

反樞軸軍之施行巴爾幹作戰、必須有以下兩條件、第一、爲行大規模之作戰、必須有充分之預備兵力與船舶、第二、反樞軸諸國間對巴爾幹之一致、然意大利戰線、德軍之果敢反擊顯然不利於第一條件、又第二條件、赤軍之果敢反擊[illegible]

於美英與蘇聯間、尙未見全然一致、爲討議此巴爾幹問題及其他、所擧開者、有三國外相莫斯科會談、然關此問題、有對於滯國內之進擊部隊米海洛威齊軍與齊特軍之對立、素來海洛威齊軍爲爲南哥亡命政權所援使、齊特軍則爲蘇聯系所援擁、又、關於巴爾幹作戰之占領政權問題於巴爾幹亦有親蘇派與親美英派之對立爲難形困難之問題、蒸於巴爾幹者承認蘇聯如何程度之發言權、爲美英兩國之大問題、更爲莫斯科會談議題之、問題、有蘇聯之國境問題如何安置之難題、當莫斯科會談舉行之消息、一經傳出、亡命政權早已不安、且因蘇聯之國境問題、爲歸乎波蘭亡命政權死活之問題、故對此點以援助波蘭爲名之英國分外難點、何故乎？、即蘇聯曾於一九四一年六月、有恢復國境線之要求、蒸蘇聯之基本的要求、乃因妥協到底、難以實現美國則倡大西洋憲章一塌吸引、美國若容蘇聯之要求則忽視波蘭亡命政權、亦爲蘇維埃計之美國戰爭目的之大原則、此點比於現實主義之美國更立於困難立場、反映此情形之一部、對此次莫斯科之會談於國境線論議時日早之理由下、同議討議大體顯出彼等初此而反樞軸國待望之三國外相之會談、乃爲會議前之宣傳、故開會後之難航、恐爲英美蘇三國當局者深加理解者、

緬甸之戰機已熟

東南亞細亞反樞軸軍總司令官馬溫特巴典七日抵新德里、與印度總督衛威爾、印度軍司令官[illegible]會議、預定會見蔣介石、而緬甸方面雨季既竣、緬甸戰線有開機成熟之態、[illegible]與印度總督[illegible]之將來、亡不難知也、

果敢的日本潛水艦奮戰索敵記

深伏海底縱橫活躍 重挫敵勢戰果輝煌

（南太平洋○○基地旭海軍報道班員）

上

【南太平洋○○基地旭海軍報道班員通信】深綠赤道、潛於南溟海底帶有連繫、美濠海上輸送連絡並對索羅門、新幾內亞之海上補給之重要任務之鐵鯨伊號○○潛水艦、○月○日與椰子之葉、與離出○○基地出擊、於美澳連絡之重要中繼據點○○之海、或於與索羅門直接補給基地○○之海上、神出鬼沒揮其猛威、比美軍於林德巴島上陸、索羅門風雲益形告急、或急速深入○○海灣衝敵心胆俱寒、或有時、於驟雷之下一晝夜、深入海底彷徨生死之境、而以不自由與困苦缺乏爲友、默默經○個月與○○日、今已收輝耀戰果完其重任、本人當此出擊生死與海底之猛者、俱征於南太平洋之底、以下即爲日本伊號○○潛水艦之海底戰記、

南緯○○度

出擊之日、自胡椰子之葉爲暴風雨所洗、此正如清除壯途之淨雨、托全○○名生死之伊號○○潛水艦、早已裝足魚雷數發○個月分之燃料、糧食等、就雨中洗其最新之巨體、不知何時暴雨已止、靈於雲間之南海夕陽、映照赫赫旭光之軍艦旗與椰子之葉、未幾出港預備號劉曉而起、推進器已開始靜靜迴轉、先前忙於準備之兵士、亦三三兩兩立於甲板寄相對無言唯深呼吸香草、是時推進器翻轉脆快、未幾「搖帽」號令一號但見母艦○○之

橋頭高揭

「武運長久」之信號旗送別艦之靡、是時太陽已沒於水平線之彼方、母艦上之兵士、亦誠不出誰與誰只見搖帽之手、搖動於鼠色之濃暮中、推進器之兩轉、愈愈加速母艦以及在泊艦艇、已離於基地之島山一色中、未幾、一切全籠罩色之濃霧包圍、艦首行碎之白波益大、羅針儀指出一八○度、一切以艦守各各配備、上弦之月已驛於中天所照之目標乃南十字星下、敵美國之對日反攻據點濠洲、索羅門新幾內亞更又爲此等據點之一補給基地非吉、薩莫亞、新加列得尼亞等各島嶼、即爲美濠洲輸送聯絡線之海路、日本伊號○○潛水艦遂進路任務實爲將此遮斷、乘員之一同之心、早已於新戰場之海底沸騰、且日本艦之乘員毫無勢敵此因實恐於新戰場無所獲物蒸日本潛水艦一但發威後雖如何嚴重警戒、亦全無獲物、今年四月下旬至五月下旬僅一個月間、洎失南太平洋水底之敵船舶、實達十四隻十五萬四千噸、因此六月以來南太平洋上航行之敵船舶頓形減少、使日本鐵鯨勇士發脾肉之嘆、不待言事實、此種實爲鐵鯨之勝利、然無所獲乃重大之可憂事、故伊號○○潛水艦、日夜默默續行猛訓練、未幾通過赤道之日到來、是朝傳聲管傳來『本日○○時○○分通過赤道』時、一向默默之勇士精神急激昂揚、待越赤道之翌日、已入敵機之哨戒圈內、途端、潛望鏡早已捕及敵哨戒機乃不分晝夜急速潛航南下、露頂潛望鏡時、已有四發孔索里第得之姿、

顯然映於

鏡面、而浮上時望遠鏡中又見四發勢美與双發馬鈴等、美聯島之鷲飛來、飛行機如此徒爲多數飛來美濠連絡之重要據點○○海又索羅門之直接補給基地○○海、仍未見敵艦船、故出港當時之不安存於心中、所度日子、均在哨戒機與空、海、雲、波、海南旣立之○死火山、椰子繁茂之珊瑚礁間出港已○○日、生食補品用盡海底生活唯一爲樂之飲食衣朝畫夕晝、因細胞故於潛水艦厨房之主計兵、爲謀錯、與太陽光隔絕、不問晝夜電燈下生活、已忘潮日月之觀念與晝夜之區別、唯時時翻日曆觀『今日是否爲×日』而聽聞西湯之香味想起『是朝爲』又空氣亦不足敵於大空下浴燦燦之陽光、吸新鮮空氣、

潛水艦乘

一行動○個月間只能得之於夢中然海底之猛者上艦時旣已覺悟不自由與困苦缺乏而戰、因此北自北海道、南至九州集全國出之○○名皆以風威兼備之艦長爲中心一心同力對複雜已極之機械運轉操作、小心翼翼使不錯誤、南半球今已距太陽甚遠、潛望鏡所見之陽光爲黃色、浮上航走中由艦橋給口流入之夜風、宛如兜絨觸飢、此○○海與島之氣候、正似日本之秋、然珊瑚礁上茂盛之椰子、青青然毫無如日本內地秋風落葉肌寒之感傷實不愧爲南海、日本鐵鯨勇士、於不分晝夜迄無獲物之遙遙南方海底、心向索羅馬之海、對寢囊由傳聲管流入友軍之勝報

心中高呼

萬歲日夜中於魚雷、然仍日日不見敵艦船、東京之無線電放送今日亦奏軍艦進行曲、渠原海報道部謀長報道、索羅門方面軍航空部隊之大戰果、乃○月○日之夜耳、筆走如飛之電信員、離開受信機又慌忙奔向艦橋之艦長、手中緊握方自司令部受信之緊急信但見『伊號○○潛水艦速向○○前進狙任○○』之文字躍於電報用紙之上、『轉滿舵』『針路○○度』『兩舷○戰速』艦長之號令間不容髮急速傳下、艦內立刻緊張、手牢握舵輪、眯眼微笑機關長短肥之軀、大艙便與長身材機械長如鉄砲入

機關室一

瞬艦於海上描白半圓大變針同時、內燃機關與電機關槍之聲已搖枝、而起、○○夜之關潮際、照於艦首、照於中板、照於白波、手執望遠鏡如展開海圖、艦長與航海長默默研究作戰、茶褐色之作業衣緊貼身上、艦長兩眼烱烱凝視海圖、士官室中於狹卓子上

機械化新銳隊的凱歌

短期可完成基地建設

日本建設隊○○技師的談話

【前線○○基地十日電】建設飛行場以前進、將如何支配戰局者、在深刻苛烈之航空消耗戰下之今日、試觀日美決戰情相、無不首肯該者短期之戰鬪機材登陸、非常辛苦且成費○○日之貨物搬過海中以登陸飛起、期空戰威力、即不得發揮矣、今前線亦流行如熾烈敵空爆下而擊之基地建設戰、今日本新銳建設隊、僅於○○日之驚期的短時日、即完成基地之建設、因之茫洋之○○洋中孤島、突然爲日本海鷲之豪華香葉迂、而化爲擊滅美英之巨大航空母艦、惟此始係日本機械化新銳隊之凱歌、如斯日本之不敗態勢、即因若命湯吾等亦頗其叱而應感謝其努苦、新生新銳航空基地建設隊之凱歌、致使前後生産陣之必强決意、愈益軒昂、下面即日本建設隊○○技師之談話、機械化之人力、並不是不重要但亦以具有優秀精神力之人類爲必要、此○○島乃無港灣施設之孤島、故以資材登陸、非常辛苦且成費○○日之貨物搬過海中以登陸、背肉破裂、披髮其諸有之、但亦須早日完成、將養材運至此處、倘爲爆炸、則實屬應事、待苦惱之登陸終了時、吾等不得不由心中高呼萬歲、翌日大雨、亦不得不於建設隊之努力前變爲雜草、如斯、密林地帶、即突變成此等飛行場、在較預定早二日之○○日間即告完成、惟優秀機材加上日本人之精神力、始係無敵者、余感者、即隊員中、有初抵驗者、覺悟一點、雖稍有不安但途中抵○○時、凡有人種給以日本人爲中樞、再觀諸爲大東亞建設而戰時所有人始考慮民族生命、更到達

報告戰線視察結果

美國上院議員羌德拉等

【布宜諾斯艾里斯九日電】美國上院議員亞爾巴特羌德拉等五名、在上院之秘密會、報告戰線視察結果、據稱監領美聯軍報稱、此等議員、特意五個左記諸、
一、反樞軸軍、應寘重點於太平洋戰局、因西南太平洋軍、重視印度駐屯軍、未予以充分兵力、
一、美國政府、須對日本工業生產力加以過少評價、
一、緬甸島、雖有橡皮樹、且缺少勞動力、但印度政廳、仍未同意向緬甸島移動勞動力、故反樞軸各國、每年將失却五萬噸之橡皮、

斡旋巴德留降伏說

法王廳機關報根本否認

【柏林九日電】反樞軸國、爲獲得全世界天主教徒之同情大努宣傳特教皇派收羅反樞軸國、展開謀略戰、海通社、對於最近流布敎皇廳斡旋巴德留降服之謠、在教皇廳機關報歐塞爾哇德雷之九日報七、揭載如左、而加以很本的拒絕、美聯通信社、報道謂「天主教紐約大司教斯貝爾曼司、在實行意大利和平交渉時、復有教皇賓客威亞其安參加、而對該交渉負重大任務此乃捏造之僞報、教皇廳、關於巴德留之和平工作、絲毫不知、

馬溫特巴典司令官

與反樞軸軍首腦部會議

【里斯本八日電】新德里來電七日新德里到着之東南亞細亞反樞軸軍司令官馬溫特巴典八日迎美國陸軍補給部隊司令官蘇馬威爾、與其他之反樞軸軍首腦部遂行對日反攻作戰之協議、此會議出席者除馬溫特巴典、蘇馬威爾外有奧寶列湊在印度英軍司令官、斯其爾威爾在案美軍司令官等東南亞細亞方面駐屯之反樞軸軍之主腦部差不多全部出席、

現地、亦受敵之空爆、共嘗死生之戰友胸中、戰友愛祖國愛、而此死生感即爲日本人全体之死生感、且於命令一下、毫不思及可能與不可能、只以至死方休之意念默默活動、又原住民之協力亦實可喜、此原住民完全爲無知文盲、然經述大東亞戰爭之意義、村長頗爲明白、乃奔馳全島、搜集男子得其協力、全爲衷心協力例如見、兵被炸彈破片胸部負重傷時聞徵來香蕉供賓並慰問早癒藥效、我等並無一點不自由能夢預期以上之成果更深覺

英巡艦沈沒

【柏林八日電】參加反樞軸軍意大利南部登陸作戰之英國巡洋艦一隻、八日在德拉特港海上觸機雷而爆破沈沒、

美軍首腦協議

東亞反攻作戰

【里斯本八日電】東南亞細亞軍司令馬溫特巴典、七日抵新德里、亘七、八兩日之間印度軍司令除信雷克協議東亞反攻作戰、據新德里來電、中國印度方面美軍最高司令官斯其爾威爾、由重慶起程、美軍補給本部長蘇麥爾由華盛頓起程、同於八日午後抵達新德里預定與馬溫特巴典會談有關作戰之事項

蔣介石懲十年受美恥辱待之純眞原住民必須早一日擊滅美英、

英喪驅逐艦

【斯德哥爾摩九日電】倫敦電訊英國海軍部九日發表、反樞軸軍所屬之驅逐艦『華西里薩高瓦』已告喪失、該艦曾向馬耳他島、從事護送任務日前亦曾參加西西里作戰

山崎農商訪問

東條首相懇談

【東京九日電】山崎農相九日午時一時訪問首相官邸與東條首相有所要談

將或變更

西西里島軍政

【斯德哥爾摩八日電】反樞軸軍、佔領西西里島同時、設置聯合國軍政府軍政制度、但蘇聯政府强硬反對上記之軍政、尤其如『戰爭與勞働階級』雜誌者、曾數次攻擊右制度、據說在莫斯科會談開始之前、美英兩國政府對於右軍政制度之撤廢乃至解消已告同意、恐予定稱爲解放領域軍行政、

美空軍司令部

發表英國損失

【斯德哥爾摩九日電】倫敦電訊、駐屯英本國之美空軍司令部九日發表、美國空軍、八日空襲不來梅地區、喪失四十三機、

德經濟使節團

一行在滿行動

【新京】自五日以來、即滯京與政府關係方面懇談之德國經濟使節團團長威爾達特氏並德國東亞銀行經濟人羅塞克氏、十日午前八時十五分由新京驛出發赴吉林視察第二松花江豐滿發電所、傍晚歸、但兩長預於十二日離京、

英海軍部發表

喪失驅逐艦詳細不明

【里斯本九日電】倫敦來電、英國海軍部九日夜發表、喪失驅逐艦英特列皮德、喪失之日時及當時之情況不明、

集中於聶維里地區

大攻防戰激烈續行中

【柏林八日電】本部戰線之戰局重點今皆集中於聶維里地區、該地區目下於幅二十五公里之狹隘地域、展開極其苛烈之大攻防戰、於戰線之外的地區、戰鬪漸次減弱、德國國家通信社軍事記者韓梅爾大佐、關於各主要戰區之戰況、八日報道如次
△聶維里地區
一、威里基耶路基南方之聶維里地區、赤軍部隊、八日繼續攻擊、於西南方及西北方突出成功、據德聯情報局發表稱、赤軍於右戰鬪、使用狙擊兵百二十師團及有力之戰車、空軍、步兵部隊、
一、得尼察普羅河沿岸之赤軍、七日亘全流域、加以攻擊、戰鬪終日激烈續行中、德軍以大兵力、對來襲之赤軍與以甚大之損害
一、德軍對滿地區及得尼察普羅夫斯克北方之赤軍橋頭堡、展開攻勢作戰、尤其韻里足亞其沼澤地區赤軍遭受大損害、而敗走矣、

晚刊
六張

藥價一日僅數分錢
若素
胃酸過多
此症多因胃液的分泌失常所致、腹內時作疼並嘔吐酸水、唯療法最好服用「若素」它專能强化胃腸壁組織固本有機能、適正液分泌量、請速服用
新京・奉天・大連
若素製藥株式會社

驚異的効果
複基純粹硫份亞審底劑「破淋恩片」只由內服一法、能將深部組織中之化膿菌、頑劑之間完全殺盡。
因此、不需外科的處置、急速消滅痛疼、痒炎症、膿汁之分泌等局部表面症狀、在短時間確見暢進效果。
淋疾、扁桃腺炎以及中耳炎面疔等症
二〇片・一〇〇片
各地藥房均有出售
NISSEN
破淋恩
日本新藥製造株式會社

痰喘咳嗽一服除根
本藥尙治無論如何難症之痰喘咳嗽、亦必使其除根、誠名藥也、原料係以高貴藥材所配製、基於學理、以東西兩洋醫術之最高技術、而精製綜合之藥也、故不特苦於長年慢性痰喘咳嗽等病者、服之自奏神效、即急性之目下患病中者、祈購買服用一服立刻便可除根、使咽喉轉佳、其藥陶陶、而本藥治療時、決無變成肺炎、肋膜炎、肺結核等惡症之虞、是以博得佳譽。
註冊商標
龍角散
患左列病狀者、即祈服用之
龍角散適應病症
（以下細字適應症一覽）
價 四十日分 十八日分 八日分 四日分 六十五日分 一圓三十八錢 七十二錢 [illegible]
全國藥房皆有出售
東京神田區豐島町
總鋪 株式會社 藤井得三郎商店

禁煙紀念日

營市展開種種行事

【營口】禁煙總局爲謀斷禁政策之澈底、特利用此酷暑已逝深秋季節正禁煙佳時之良機、規定自本月十二日起一週間爲禁煙紀念日全滿一齊展開有意義之行事、茲者營口市禁煙當局已決定如左記實施

第一日（十月十二日）

禁煙紀念式典（於禮堂）市集合滿系職員由市長訓示、街頭週間標示橫懸垂幕禁煙週間胸章配布、張壁貼畫於管煙所及其他等處、

（甲）開備青少年懇談會（於禮堂）招集學校長並青少年團長、

（乙）開始禁煙講話（以各學校長訓示）

第二日（十月十三日）

阿片麻藥取締強化

1、關於康生院收容請警務處協力、

2、對潛在癮者並不正業者調查摘發、

3、關係事務之簡易、

第三日（十月十四日）

宣傳教化

1、街頭行進煙政職員及學生二百名伴同音樂隊配布宣傳單、

2、於營設館幻燈映寫廣告、

第四日（十月十五日）

管煙所長座談會

1、管理癮者之摘正、

2、管理癮者康生院收容之澈底、事務之簡明化、關於儲蓄實施之方針及辦理方法、金屬回收之手續

第五日（十月十六日）

青少年禁煙宣傳無線電放送（股長）依禁煙理辯大會募集少年論文以當選者放送、

第六日（十月十七日）巡迴講演會（於合管煙所）

第七日（十月十八日）實施金屬回收招集區長並組長（關於禁煙懇談會）關於禁煙並取締之依賴）

確保次代國民鍊成 設立滿洲兒童協會

內置研究厚生學藝三部

【新京】滿洲兒童協會由文教部民生部關東軍報道部、協和會少年部其他各文化團體之支援而誕生、同協會以盧文教部大臣爲會長以兒童文化關係機關有識者爲會員置研究厚生學藝三部、行以處理事業、事務所置於文教部社會教育科內

一、關於兒童觀之確立及兒童生活文化、調查研究、

二、關於兒童之誕生問題並生活指導之事項、

三、關於兒童文化事業之育成指導、

四、兒童情性陶冶及科學知識之普及、

五、關於兒童出版物之刊行

六、關於兒童文化諸會合之開催、並講演、

七、兒童會館之設立並運營

八、與內外兒童文化關係機關之連絡並提携、

全聯議案處理萬全 開會研討成果堪期

【新京】協和會協議會運營上劃一轉機之協和會、本年度全聯之事項處理即今會次運動實踐方面、或決職民意之實踐成果方面實踐的具現也、協和會中央本部、爲期事後處理之事項、而於最近部內幹事會、檢討結果決定左記處理方針、即本年度全聯表協議員之參劃、以期即時實踐、有利於事項處理、除隨時開全聯處理委員幹事會地方行政事項絡聯會議特別處理委員幹事會等外、對於與關係機關之連繫協辦情形加以特別考慮以確保聯合協議會政治制、且於即應時局要請之方針、確立左記具體方策、

一、基於本會議上程議案答申委員會並懇談會報告、

（1）須政治的解決者、

（2）中央本部實踐施策者

（3）須即應現地實踐者（此三點、以整備上程問題順序處理之）

二、探決事項、即時得轉向會運動者、不分協議員、役員之別、以會員之身分由分會活動乃至日常生活、自願的實現及此、

三、僅本部一任議案不辨理但關於解決議案中之實施者、亦含須處理者、因之講求適切措置、記、文書處理議案、充分參酌現地協議員之完全意見、以各部分類決定處理之、且以期其處理之實效、且將全聯處理成果、充會運動實踐力之食糧、一方、以施政之全般推進、完遂職時會任務、

增產出荷國民任務

營口市署職員勤勞奉仕

【營口】增產出荷是決戰體制下當國民者應有之任務與精神、是故市公署當局於市之東郊（東昌區維新街）借有旱田五大作署員勤勞奉仕田地、在不久的過去冲破了炎熱的夏天分班工作全部種以高粱、葉枝繁茂遠勝一般農作物、現已臨至收穫出荷時期、爰定於十月十一日由財務科長陳輝祠氏督勵之下署員全體出動割取、成果能凌駕預想以上、查我國施政方針首重勞作、此人所共知、市署職員如此奉仕期間雖屬短促頗能倡導市民爲國宣勞促進生產、聖戰完遂功能可謂深且其重矣

擧開父兄會

【昌圖】昌圖縣街立、西城兩國優國民小學校長、張文淸氏、於十月三日、假公會堂內、開催父兄會、來賓濟濟一堂、式典隆重、並表現學生藝術、而表演種種歌曲、舞蹈、話劇、相聲、双簧等項、以娛嘉賓、表演成績、非常精彩、博得掌聲不少、一場演藝大會盛況、

小市署長轉勤

【本溪】小市警察署長劉大成氏、蒞任以來、雖僅八閱月、而政簡刑輕、狡黠之徒、畏其威、懦弱之者感其德、公正廉明、誠然可親、雖古之賢吏亦不過如斯而已、今受政命、轉勤復縣要職、而小市商民、聞之倆悵、挽留之術、大有齊民臥轍之慨、於十月八日各機關及商民齊集小市驛前、恭送劉署長赴復縣履新、

中堅團員訓練修了 市協擧行教練查閱

【公主嶺】基於北邊鎮護、國民防衛一翼之青年團訓練、市協與統監部、於九月初、即將青年團員、召集安協、開始訓練、以逐日晝夜奕飛猛進的努力結果、迄至本月五日、訓練完了、特於本月七日、在公園廣場擧行敎練查閱式、以市本部長爲查閱官、懷德國民高等學校配屬武官馬少校、市協變澤事務長爲查閱使、於參與各機關長來賓蒞臨下、至十時開始查閱其課目實施爲不動姿式稍息及各種轉法、正步行進室外敬禮跪下臥倒臥姿頓轉法、行進間跪下臥倒、行進間隊形變換、均係分隊分班各個敎練、然後正式擧行閱兵及分列式至十一時查閱完了、當由馬查閱使作詳盡之講評、略以一般動作姿式大體良好、雖間有少數不能正確者、但以未及兩月之短期訓練、而能獲到如斯結果亦非易足徵諸各位之平日訓練熱心、團員一般之努力受訓、始有今日之成績、殊屬令人欣佩不置、

遂行出荷儲蓄運動 縣協召開囑託會議

【公主嶺】協和會懷德縣本部、於月之四日、會召集管下各地區囑託開催會議、對於本年度之糧穀出荷運動協力以暨四十萬縣與農儲蓄一百萬國債消化等題案、由各囑託檢討結果、決於年內無支障的順利遂成、

癮者更生儲金 將由郵局辦理

【公主嶺】本年中央政府、爲遂行十六億儲蓄之一翼、經結成國民儲蓄會、進行多角儲蓄運動、尤其對於一般阿片麻藥癮者、亦爲使其儲蓄期國癮向更生之途、特指定郵局代爲辦理斯項儲蓄、其辦法以對存款人盡力指導、使其每月一次按照標準額存入、如有不得已情形時、亦可利用儲金郵票辦法、使無指摘不安狀態爲方針、現在本市郵局業已奉到明令、至時並由新京郵務管理局派員來市折衝不日即可着手進行、

草地牧羊悠然忘歸

對早期出荷者

實施特別品配給

【梨樹】縣公署、前日曾開催會議、檢討本年度出荷之具體工作、但爲誘導農夫之出荷傾向及熱忱、對於農產物出荷者實施特別品配給、其配給之方法如下、

1、對大豆、粮穀、三品雜穀、米穀、蘇子、小蘇子、芝麻、落花生、大麥、小麥、出一貨莊者、特配綿布十平方碼、綿絲、小總、兩總、特配綿花一斤但早期出荷者、自十月一日起至十一月十五日止、除以上之外多配給一斤棉花

2、對大麻子之出荷者一莊（二、〇〇〇斤）、者特配綿布十平方米綿絲二總棉花一斤

3、對作物之出貨者每二〇、〇〇〇於、綿布五平方碼綿絲小總一總

4、對烟草出荷者每三〇〇瓩綿布五平方碼、及綿絲

5、特產品之配給、爲須要以上除特配品外、縣方並特配襪子及防寒鳥拉、辦理之簡捷起見、于各交易場將屯別出貨整齊集計旬別或月別、對此將特配品一併交付屯長或其代理責任者、各屯長依管內之出荷者、精算、依票而行分配

6、爲企圖社員之儲蓄、凡額金、令出荷者要勵金全數儲蓄、

7、于交易場爲圖出貨者之便利起見除設備農民休息室外、並有簡易之宿泊所之委任經營、及飲食店經營之、出貨者之馬料俾馬車組合配給之

8、水稻之交換制委託糧穀組合、以同院內之價格（收買價格）配給之、

軍援强調週間 擧行各種行事

【昌圖】協和會昌圖縣本部、及軍人後援昌圖縣辦事處、茲訂於十月三日起、至同月八日止、計七日間、爲軍人援護强調週間、爲使此宗旨向各階級層浸透起見、乃展開各種有意義之行事、已向各方面通知、切實施行、其成果當足期待、

家庭

家庭防空讀本（五）

達人

六防彈須知

直到現在。一般人對於炸彈的威力。未免有過大視的傾向。

自然。炸彈的種類各自不同。炸彈本身。具有相當破壞殺傷的威力。然而。那也只是限於炸彈命中的一部份而已。

所以。投下炸彈的一部。發揮它的咆哮。給這些無防護者以大威力。以大恐怖。但。假如在防空待避所或在防空壕內待避時。除萬一當頭命中了。或在極近處炸裂之外。總是比較安全的。

我們很除對於炸彈的曖昧認識。理會炸彈之正体。完備正當的防護手段方法則炸彈纔對不足畏怖。

炸彈。從使用目的來區別可以分爲殺傷人馬的破片炸彈。破壞一般都市建築物等爲目的的地雷炸彈。和爆破要塞用的破甲炸彈三種。普通以五從重量來區別。十瓩級以下者爲小型炸彈一百至三百瓩級者爲中型炸彈。五百瓩級以上者爲大型炸彈。

炸彈投落。隨着炸裂。發生爆風。爆風以非常迅速的壓力。向四方波及。發生至大的威力。但。也是有這限度的。舉個例子來說。中型炸彈在距爆發點五米的範圍約十五氣壓。而在二十米附近就減少到〇四氣壓以下了。人類肉體可能承當的爆風。約在〇、三五氣壓程度所以。若距離二十米遠近的伏便可以避免爆風的災害。

炸彈破片。以强烈的力量飛散開來。人畜遇着。一定受傷。被害的範圍。達到爆風距數倍。大体破片所及的被彈面。小型炸彈是四五十米的距離。一平方米裡有一枚有效的彈片爾向四方。而爆發時炸飛的建築物。工作物等飛壞物和破片。同時向四下裡飛。也能夠打傷人畜。

炸彈雖然很少能夠發生火災。不過若確有可燃性的東西。當然也要發生火災此點。吾人不能不加以顧慮。

防彈對策。所謂耐彈構造的防護室和耐彈建築等。因爲資材和經費的關係。一般家庭。不能實現。毋寧在於防護炸彈破片爆風等殃害。對於門窗。須設兩開式木板窗。窗板厚約寸許。空襲時以門閂之。若在門前推着砂口袋等。造成防護壁。當更增加若干防護效力。防護壁的出入口。設防毒幕。也可以防止某種程度毒瓦斯的侵入。

家庭教育問題

近年以來。由文化誘導。我國家庭教育問題。較數於前可是具有幾種題著。試寫於下。以做大家參考。

一凡于子女在六七歲時。雖不能上學。而他的體育發展、腦力未充分。做母親的。應當把自己所學的一些。重在記憶展開教養他一下。雖然你離校已久。那時的教育。和現在不同。也時你的子女加一指數。即長九十歲時也不算小。以將他送入學校還能得着呼吸一些學校裡的空氣將來對於你的子女。前途有偉大的希望。

假使你因你的子女。不送入學校。這種關養的方式。怕在過去的教育裡面也不會是對的吧。

我不客氣地說一句。要是這樣做下去。已經給你的子女養成一身的驕習慣。把他長住家中。再施以壓而不健全的教育。他一輩子。就弄送在不可救拔的黑暗中了。

亦有拿着一十二歲的子女。你愛他彷彿是對待三歲小孩童。但你放任他却又彷彿他已經是一個成人光景這種家庭教育委實是給孩子一個不好的影響吧了。

你任他吃喝。結果使弄成了滿臉黃皮。你任他穿。結果養成了他奢侈的習不想上進的劣習性。你任他玩。甚而打牌。或跟他父親逛窰子。結果他未踏上成人之路生活已到無落的底層。以後勢將永遠無希望。做母親的請想一想。這一齊不是過火的推測。你如不信。任他這樣做下去。一切的事實一定會給你比我所說的更可靠實際上的証明。

人的生活意識是環境所支配的。譬如人有了社會的安配終於造成了現在的生活形式（同樣的）孩子有了這樣家庭環境將來的生活意識就已給他決定了。社會是不斷的前進着。決不會讓享樂的人們長此下去的。一旦社會制度革新了（改變了）新社會的人會把你放在那裡去呢你做母親的快快給孩子造成一個新的環境。你自己快把這一切的環習慣。根本消滅這才是你愛兒女唯一路徑也是你做母親的應負教育的責任。兒女的前途希望全在母親身上。你雖用不着（擇鄰而處）的那種嚴格教育方式或（劃荻教子）的那種艱苦的教育。但是你要注意孩子的生活環境總要除去自己一些對孩子有妨害的生活爲最好。

目前的學校較比從前完善得多。認爲是子女求學的一個好機會。快把自己的子女送到校裡。還能呼吸一些很好新鮮的空氣。請你接受我的苦口婆心吧。願你做母親的把孩子造成一個有爲的人願你自愛（女）

滿洲克山病談

（黃卿臨）

二。沒有病型呈代償慢性心筋障礙病狀。患者自身不能發覺。如受醫學的診察。一則呈心筋障礙症之現像。一般皆呈不整脈心域擴大。心音不純。低血壓等之心筋變性症狀。此外尚至肺臟鬱血肝及脾腫大顏面下肢之浮腫腹水等。預防方法。因原因尚未確實故正確之預防方法尚在未明。因此發生地及其他住民當實踐以下各注意事項。

一。濕烟防止措置。室內禁止使用炭火類的燃料。

二。改善生活樣式。尤當注意冬期。勿蟄居室內。獎勵戶外生活。

三。地瓜。馬鈴薯（土豆）生芽後則含有毒之配糖體因而食時。必去其芽。其他一般衛生思想之普及。

結論觀此病以上所有症狀之惡心嘔吐。眩暈等。實有似百斯篤。又体溫普通以下。四肢厥冷。又有似虎列拉但經研究調查的結果。證明不是急性傳染病。因之令人亦不敢臆斷。至於諸病醫書所言發病急速。而能死人頃刻者。厥爲瘟疫。大約病遍於一方或發城市。或發村落。確屬有之。但致疫之厲氣。本所著無方。不僅限於地域況爲病與克山病狀相比較。又似有不同。吾人實坐井觀天。更不敢妄言之矣。（完）

兒童與小人書

野草

在這。我們要知道。孩子的心像一面鏡子。給與他什麼形態。在他心理。就會顯示出什麼形態。

所以。孩子是最易受一種毒的力量的侵入。在很早以前。就有這種『小人書』之類的東西。把孩子的心佔據了。於是孩子的路子。被他們引入岐途。爲了這些我們很替孩子們前途的担憂。

『小人書』的本質。就是一種『毒』的東西。他是拿着孩子所沒有看見的捏造的故事。人物來給孩子們看。相信。這給孩子們『書』。是無過於拿刀殺人的。雖然。這責任是應該給孩子的保護者的。他們對孩子的生活。應當嚴肅起來。

勤勞而沈着的安南農婦

生。理。五。題

1、睡眠時爲什麼要做夢。我們人的精神機能休息的不完全。就是要睡要醒時。五官的刺激。臟腑。感應。精神界構成一種妄想。這也就是夢的起源。而其遺像的內容。主爲既往醒覺時所經驗而記憶的但其關於情的（幻覺）多缺乏客觀的原因。關於意的（欲求而不能得的）無成功希望。關於智的（爲解決難題有關係。客觀生理學家試驗之結果如下。（一）嚴香水於睡眠者的鼻孔內。睡後則他的夢。他必說在某公園徘徊於薔薇花之間。（二）噴冷水於睡眠者的額面上。醒後問他的夢。他必說外遊遇雨濕身淋漓（三）可將睡者之足交叉。足落驚醒問他夢境。必說登高山而遠眺忽由山上墜下。

2、人爲甚麼要放屁。屁。是因爲不消化物質在腸內腐敗而生的氣體。他的所以臭味。是因爲成分中含有阿莫尼亞。同硫化氫等臭氣的原故。不過屁有臭及不臭之分。如多食甘薯。馬鈴薯等澱粉質東西。雖多放屁而不臭。如未吃的是豆類。鷄蛋因豆內含多量蛋白質的成分。分解時易發生臭氣是等故也。

3、我們爲甚麼睡眠時不睜眼。我們不能睜眼睡覺的原因有兩種。（一）因爲我們睜眼時必須用力。人們的睡眠是要休息他的睜力。所以眼皮就因自己的重量而下垂。這同我們在睡眠時不能把手於空中是同一道理。（二）因爲睡眼睛。光線便會射入眼球內部。刺激腦部不易睡着。就睡然睡着。也不能睡長些時間。

4、惱怒時爲甚麼要出汗。驚時。怒時。甚至於着急時。我們常常出汗。這是因爲精神緊張。血液通過皮膚的血管裡加速加多所以常汗流浹背的試現羞和怒的當兒。臉頰一定會發紅。這是因爲血液循環在顏面部血管裡加多的證證。

5、剪髮時爲甚麼不覺得痛。凡我們人覺痛痛。都是因爲神經受刺激的原故。而傳遞便命於腦部內司痛神經細胞。我們身體內部都有極多極細的神經分佈着。傳遞痛覺於腦部。所以當我們手指被刺或被擠傷時。立刻感覺到有痛。若沒有神經。便不覺疼痛。頭髮只有髮根在頭皮裡有神經。所以把頭髮通根拔出時。也能覺疼痛。所以剪髮時不覺疼痛。

兒童娛樂

音樂之娛樂一我國大多數家庭。均過枯燥之生活。即偶有遊戲。亦多偏於不正常之消遣。正當的娛樂。不但能增進身體之健康。且能使全家人之養成一種彼此合作、互相。犧牲。忍耐。公平。和睦等之精神。娛樂之益甚多。對於個人有利益有三。（一）調劑人生精神與肉體之疲勞（二）免除思想之煩悶（三）（工作外餘剩之精力有所寄託娛樂最能使人陶情養性者是音樂。晚飯之後全家之人。團聚一處。唱歌奏琴。不但能訓練小兒欽賞音樂之美感實能使大家都能得到一種優美之生活。鋼琴價貴不能家家俱備。然胡琴。笙。簫。笛簫等取價低廉。中等人家亦可購置。其陶情養性之益與西方之音樂亦不相上下。古人以撫琴而得知音。其中奧秘非淺世之人所可推測。現因科學之發達。早已有留聲機及無線電之發明。購置一架。即在不善音樂之家。亦覺極爲方便

遊戲之娛樂一書樂之外。又有遊戲。有各人與公衆室內室外之別。如拍球。踢毽子。釣魚。打獵。放風箏滾陀螺。吹皂泡。打水筒捉迷藏。牽羊兒。架鍋飯變幻術。打鞦韆。坐傲板。下滑梯等。均爲兒童最喜歡之遊戲。在家庭可能範圍內。但應一備置即可發展小兒之體格。又可養成其互助之精神。我國家庭之遊戲。亦不少。可惜總不能離開『賭』學。骨牌。紙牌。麻雀。撲克。象棋。詩謎均爲有趣味之遊戲。且習慣亦有改良之可能。如只作爲遊戲而不加以『賭』之性質。則此等器具均理想家庭之中亦可作爲正當之遊戲也。

講故事之娛樂一講故事爲最有趣味之娛樂。而對於小孩則更有益處。可以引起其同情心。增加其想像力。如詼諧陳述可使其大笑不已。與身體尤有益處。用這種方法。接訓練小孩。比較其他方法都有效果。

遊戲之娛樂。遊戲不但可以活動血脈。且可增加知識。晚飯後。或星期六及星期日下午。全家之人。扶老攜幼往公共花園。循環一週。則花香鳥語。不但不可怡情。且可增加天倫之樂趣。此種樂趣人生幾何。樂得早日享受。娛樂雖有許多利益。然濫尤不及。亦不可終日沈迷其中。娛樂之範圍。須有一種原則。第一不妨礙家庭生活。第二不耗費金錢。第三不害衛生。第四應有教育之性質。在娛樂之後必須使全家的人都覺快樂。而且還要對於青年之道德。有所補益。有所保障才行。

△趣味問答▽

趙蘭

什麽藥不能吃＝毒藥

什麽肉不能吃＝人肉

什麽球不能拍＝氣球

什麽瓜不能吃＝傻瓜

什麽狗不能走＝木狗

什麽餅不能吃＝鐵餅

什麽頭不能化＝石頭

什麽鼓不能打＝氣鼓

什麽花不能帶＝雪花

什麽錢不能花＝紙錢

什麽花不能落＝紙花

什麽車不能坐＝風車

沙眼七講

在沒有顆粒的地方有時呈紅色乳嘴樣凸凹不平的乳嘴增殖。這時如果再不加治療的話。非但傳染很大常向周圍蔓延。而且乳嘴和顆粒都將要慢慢消失而結成瘢痕（瘢痕期）。將永遠不能夠恢復和往昔同樣美而清潔的結膜而且結膜之生理機能也將隨之而消失。因之更常引起可怕的沙眼續發症。這種顆粒和乳嘴都是沙眼的特徵。成爲現在沙眼診斷的確實根據。然而依照經過的時期和病勢的强弱。而有的人顆粒特別顯著（顆粒性沙眼）。有的人乳嘴比顆粒更顯明（乳嘴性沙眼）。陳舊性沙眼常是在瘢痕的中間加雜着顆粒和乳嘴（瘢痕性沙眼）。

沙眼不但侵害眼結膜。而且更常侵害角膜。侵害到角膜的時常是角膜的上緣呈灰色的溷濁。溷濁上還生着很多的血管。醫學上稱此時期作トラコーマ性パンヌス。又稱血管翳就我國漢醫稱爲聖膜障。這時患者會感到非常苦惱。疼痛和異物感都很利害。而且視力障碍也很利害這時再不加以治療的話。常會致於盲。

三合併症

在沙眼的罹患期中。尤其是パンヌス期中。常合併在角膜上起角膜潰瘍（俗稱眼瘡）這時患者常是感到。非常的痛苦。既疼痛而又羞明怕光流淚以致不能工作。（未完）

國際劇場 GEKITO 今天=公演=新片 演期 十八日 十九日 十月 滿映協會出品 社會家庭巨片 富貴之家 十二日 加演 滿映新聞 孟虹 張敏 主演 下期實獻 上海★銀星旅行劇團 顧蘭君演

大陸 電五 西區 五三二三 中聯公司 十日至十四日 桃李爭春 陳雲裳 主演

光陸 電四 城內中街 三三六三 八日至十二日 滿映協會家庭巨片 富貴之家 張敏 尹麟 主演 下期上海新片 凌波仙子

亞洲電影院 奉天電車路 電二三七九一 八日至十二日 滿映協會家庭巨片 富貴之家 張敏 尹麟 主演 下期上海新片 凌波仙子

天樂 城內英市胡同 電四二一八二 八日至十二日 滿映最新出品都市綫藍巨片 今朝帶露歸 王麗君 主演 下期 學府風光

天光電影院 大西關大街 電二三二七八 八日至十二日 滿映最新出品都市綫藍巨片 今朝帶露歸 王麗君 主演 下期 爲誰辛苦爲誰忙

雲閣電影院 北市場 電二五三五九 八日至十二日 滿映最新出品都市綫藍巨片 今朝帶露歸 王麗君 主演 下期上海新片 凌波仙子

金城 大西關大街 五斗居 十三日至十五日 上海出品偉大奇情巨片 斷腸花 袁美雲 主演 下期 注意佳片

光明電影院 九日至十二日 中聯公司出品偉大巨片 寒山夜雨 李麗華 主演 下期 盤絲洞

主治 各期梅毒硬軟性下疳魚口橫痃關節炎淋巴腺炎膿疱疹筋骨痛先天梅毒小兒胎毒皮膚濕爛咽喉潰爛手腳不全濕瘡癬疥等症莫不收效如神

服後立能見效短期除根永不再犯

濟康 清血解毒丸片

人生最可怕的就是梅毒病。

人之身体是否健康當由血液爲轉移若血液不潔感染毒菌其害大矣況且梅毒之病更是人人所怕若不速治疾患身体發生梅毒性疾患如魚口便毒軟硬性下疳等病不但自身痛苦且易遺傳後代累其妻子可不懼哉

◎本清血解毒丸能收效力甚大之故能將毒之作用充分發揮之清血解毒之作用尤其對於婦女等病至有特效如患梅毒子宮濕爛滑胎流產赤白帶下子宮內膜炎小兒胎毒皮膚濕爛等症務服此清血解毒丸能短期除根永不再犯

各埠藥房均有代售 製造發賣元 濟康製藥所 天益西藥房 五洲大藥房

濟康 滅淋根片

急慢性淋病特效藥 能根底除根永不再犯

★本（滅淋根）之殺菌作用服後數時間即確定的作用於淋部病菌徹底殺滅淋菌一面強化病部之抗菌力以促進病之原狀治癒短期死不可根（滅淋根）之特效也

★現今世上患淋病者莫知其數並且夫婦同患淋病亦多此等人仕總要夫婦協助之下服用（滅淋根）以期早日完全斷根否則固橋頭相染永久不能除根本（滅淋根）不但極効於男子淋疾久對於婦女赤白帶下月經不調子宮病等實能較極最神速而且確之效果也

各埠藥房均有代售 濟康製藥所 天益西藥房 五洲大藥房